中華民國二十二年十月十六日（星期一）第五百三十八號

中華日報

集孫中山先生字

今日二大張　每份售洋三分四厘

館址　上海漢口路河南路口三百零三號　電話九〇八〇八　電報掛號一一六〇

內政部登記證警字一一四三
中宣部登記證中字一〇八九

[illegible]

CENTRAL CHINA DAILY NEWS
Cable Address: Sinonews

蔚藍書局附設電版部

[illegible]

黃郛抵平後

清剿灤匪商有辦法

灤匪有收撫消息長城外小股匪企圖加入改編

塘沽發現大批海賊襲擊鹽灘

（中央十五日北平電）可靠消息、灤東土匪聞有收撫消息、連日由義院界嶺兩口、十五日晨竄進小股土匪、企圖加入改編、故昌撫兩縣情形、逐漸和緩、兵匪亦無大接觸、關於清剿辦法、自黃郛北上與日方喜多遠藤在平策商、結果極圓滿、概由中日兩方負責、數日內即可實行、並由我方出款二十萬元、作爲遣散費、

（中央十五日北平電）十四日夜十一時許、塘沽發現大批匪賊、襲擊鹽灘、當被我馬軍擊退、鹽田損害甚大、塘沽居民驟聞槍聲、未明眞相、皆閉門滅燈、中日兩軍同時亦曾戒備、以防匪擾、

（申時十五日北平電）某機關否認黃郛派殷同赴長春及赴東京、爲整個交涉說、謂黃對華北中日糾紛、有整個解決計劃、並非中日整個交涉、

（申時十五日天津電）唐山電、灤東警匪對峙、已成僵持狀態、因我保安隊日內東開、匪胆稍寒、其內部現分兩派、（一）集中匪力、作最後掙扎、（二）托某方向當局要求收編、現留守營一帶、尚有便衣散匪、難民仍不敢還鄉、昌黎城防亦未放鬆、聞當局已定新計劃、政治軍事並進、務期收復撫甯、如有澈底覺悟者、幾予以自新之路、

日阻方吉東竄

派機飛杜林莊一帶投彈

我軍嚴密監視防其他竄

（中央十五日北平電）十五日上午據前方電話報告、十四日午後三時許、日軍爲阻止方吉殘部東竄起見、會由密雲調來砲兵一部、向方軍陣地射擊百餘發、同時並有日本飛機兩架、在東西杜林莊一帶投炸彈六七枚、以致方部傷害甚重、十五日晨復有日機兩架飛至方部陣地轟炸、損害情況未明、目下我軍正嚴密監視中、恐其他竄、

（申時十五日北平電）昨夜十二點、前方吉部與順義劉家河一帶守軍對峙無接觸、十二點後、方部由杜林莊向南進擾、與商軍某部有數次小接觸、今晚又漸寂、各守原陣地、方仍在向陽村、方吉部[illegible]進、似皆不甚積極、[illegible]擬昌順兩縣移暫駐地、郭雲龍刻仍在平、惟和平希望甚微、

（申時十五日北平電）宋哲元、秦德今晨由張來平、下午到、謁何應欽黃郛、報告察政、方代表王中孚、馬英麟、昨晚到平、赴居仁堂謁何、聞方要求駐順義昌平、當局未允、

（申時十五日北平電）此間限方代表、令方離開軍隊、十五日午答復、現時已過、方仍無答復、

日機轟炸方吉部

民房損失慘重

衙門村日軍被擊斃數十

（申時十五日北平電）今拂曉前、方吉殘部謀越過順義平谷間大道、在焦家莊大將莊及劉家阿、遭國軍某師圍擊、接觸三小時、以堵禦力厚、復北退杜林莊各村、今上午日機三架飛炸吉部、在衙門杜林各村莊投十餘彈、民房損失慘重、

（申時十五日北平電）昨午後日軍百餘由牛欄山東進、至衙門村、壓迫方吉部、遭方軍占圍擊、斃數十名、餘逃回、日機三架、旋出動轟炸、在方吉陣地各村投炸彈數念餘、復派攜有平射砲多尊之步砲混合軍一隊往攻、發砲數十、戰至夜始止、方吉軍損失不詳、民房轟毀頗多、今晨一日機再臨方吉陣地轟炸、聞日軍已派隊進逼、多有犧牲、今後仍將側重飛機轟炸、

方吉派代表

到平接洽

（中央十五日北平電）方吉殘部被困於東西杜林莊一事、損失慘重、自十五日晨一時起已不敢再擾、方吉并於十四日晚分派王仲孚張仰心馮英麟等三人來平接洽投誠、仍要求以昌平順義兩縣爲其防地、俟改編方吉再離軍他去、當局表示須方吉先離開軍隊、再談其他善後、這十五、日尚無結果、王中孚等遂先返前方、向方吉報告、續議妥善能決辦法、

何應欽前晚

召開將領會議

（本報十五日專電）何應欽昨晚在居仁堂召開各將領會議、至今晨三時始散、

汪院長昨

離廬返京

（中央十五日南昌電）汪院長十五日午下山、四時過潯、汪返京在潯曾偕祕書遊甘棠湖、親自划槳、並在湖濱一小飯店進餐、

李煌瀛赴平

（中央十五日徐州電）中委李煌瀛、十五日晨過徐赴平公幹、

林主席昨

參觀鉄展

（中央十五日南京電）林主席十五日晨至青年會參觀二屆鐵展會、由該會主任俞核招待參觀各部、頗致贊許、該會於招待京市各行商代表、由俞核詳細說明貨展意義、及產銷與運輸聯打成一片、以維持國產等語、

戰區工賑計劃

（中央十五日北平電）冀省當局本年辦理戰區工賑、除塡平戰區河岸溝濠修築公路及公共建築外、並將沿河築堤一項列爲次要工作、經建廳測量結果、薊運河兩岸大堤工長三千餘公尺、共一萬一千餘土方每土方需洋五角、此項工款擬由工賑餘項下照撥至整個戰區工賑計劃、大綱已經擬定、自十六日可呈送急賑組審核、轉提華北戰區救委會討論施行、

華北各部隊開始

四路出發檢查

（中央十五日北平電）軍分會因切實整理華北各部隊、原定十月一日開始檢查、嗣以各軍多未縮編竣事、路爲展緩、各點委決於十六日晨仍分四路出發、事前由各路局將備專車待用、計津浦線委員長戢翼翹、副富占魁、平漢線委員長錢大鈞副門炳岳、平綏線委員長門致中、平郊及砲兵委員長鄒作華、檢查路線津浦至德州、平漢至邯鄲、平綏至柳溝堡、沿途由遠至近折而回平、預定以一月爲期、軍分會並派高級參謀十餘人隨同出發、

三艘日艦到閩

日商在閩密設郵便所

（中央十四日福州電）日本第十七驅逐艦隊若竹吳竹等三艦由臺灣奉令駛閩、十三日下午二時五十五分抵馬江、各艦長十四日晉省訪日領守屋和郎、

（中央十四日福州電）日人在城台各日商店、密設郵便、所收遞東北信件、直接交由大坂公司轉運、

蔡廷楷電覆旅滬閩人

大舉進剿赤匪

國府軍會亦有電致覆

旅滬福建同鄉會、以閩北赤匪雖已敗竄、而殘部仍未殲滅、在在均足爲地方之隱患、特聯電國府林主席、軍事委員會蔣委員長、駐閩綏靖主任蔡廷楷、請派兵窮追、以清閩閩、昨三方面覆電、均已到滬、茲照錄如下、

蔡廷楷電

旅滬福建同鄉會鑒、灰電悉、延圍已解、延甌交通、亦已恢復、現正大舉進剿、旬日內當有捷音、專閩、駐閩綏靖主任蔡廷楷印、

蔣介石電

旅滬福建同鄉會鑒、灰電所陳閩省匪禍情形、業已派遣各隊馳剿矣、蔣中正印、

文官處函

逕啓者、貴會灰電、爲赤匪竄閩懇飭令駐軍痛剿一案經由文官處奉交軍事委員會核辦、并函復在案、茲准軍事委員會函復、以查圖擾延平赤匪、業經擊退、請查照轉陳等由、准此、相應函達查照、此致旅滬福建同鄉會、國民政府文官處、

蔣電粵軍速進

入贛軍已南下速行夾擊

（申時十五日廣州電）南昌總部電粵、入贛軍已陸續南下、希向興國零都總攻、粵軍速北進夾擊、

蕭佛成

下月返暹

（申時十五日廣州電）蕭佛成擬下月中請假返暹、春明再來粵、

宋哲元等到平

談蒙事不致成大問題

中央十五北平電宋哲元因出席政整會全體會議、十五日下午六時偕民廳長秦德純劉桂堂代表田剛毅湯玉麟代表吳悅賓等抵平、宋秦定十六日晨謁何應欽報告察省政情及內蒙眞相、據宋談、此來因奉黃委員長電出席整會、察省軍政各善後均已大致辦理就緒、各縣地方秩序亦漸次恢復安定、少數殘餘土匪、之騷擾係政治之不安定、現地方秩序已恢復、則匪衆亦將無法逃竄、現已開始進行剿辦、平方面傳與方吉鱗兩部、劉桂堂湯玉兩部結合說、並非事實、本人此來特邀劉湯各派代表同來謁何、即係報告該兩部最近情況、至內蒙德王召開自治會議一節、因附和者甚少、故無結果、不致成爲大問題又秦談、各部雜軍均已編竣、編餘步兵交趙登禹帶領騎兵交張元榮指揮、另有步兵七八百人、則編爲護路隊、現察省所待辦理者爲清剿張北一帶土匪、已委趙登禹爲剿匪司令、張元榮爲副司令、湯玉麟劉桂堂兩部、現仍駐獨石口原防毫無移動云、

王樂平靈柩回籍

今晨抵下關在車站公祭

（中央十五日南京電）前中委王樂平、公葬地點在濟南千佛山東麓、陵墓靈堂已築竣、現擬派員赴滬移靈北上、十五日在滬舉行移靈祭、當晚靈柩上車、十六日晨抵京、在京知好規定十六日下午三時在京車站兩月站舉行公葬、原定由汪院長主祭、因汪赴潯、將由顧孟餘主祭、祭畢渡江北上到濟公葬、中央派丁惟汾、國府派韓復榘致祭云、

財宋日內返京

俟棉業統制會成立後

（日日社）財政部長宋子文氏、前因財政要務、及經濟委員會所屬各業統制會等諸事、來滬與銀行界實業界接洽、關係財政問題、向銀行界洽商借款、已獲解決經濟會之棉業統制會亦決定今日正式成立、其他絲煤食糧礦業等各統制會、向行在進行中、茲悉宋氏以離京日久、故擬於錦統成立後、即將返京云、

四權使用法

初稿已草完成

（本報十五日南京電）立法院爲各縣市普遍實施直接民權、以收訓政之效、前飭該院自治法委員會起草四權使用法、茲悉自治法委員會奉命後、曾經黃右昌、張維[illegible]等、與法制委員會商定四權使用法之原則、當經着手起草、現初稿已起草竣事、聞內容係根據總理建國大綱、及民權主義內所規定之直接民權辦法、將再召集自治法委員會詳細修正、即可呈報立法院大會審議云、

抗日將軍

馬占山

息影津門

（申時十五日天津電）馬占山在津通告各方、謂北上純屬個人行動、已賃屋津沽、杜門養病、如有假借名義、造謠生事者、請當局嚴究法辦、

門致中

離濟回平

（中央十五日濟南電）十五日晨、門致中離濟回平、據稱到濟時原無任務、魯南泰沂區長途電話架設完竣、已實行通話、膠東牟平等十五縣電話、即將派員架設、

華北通訊

派隊剿匪之波折（二）

我方派保安隊赴灤東三次被阻

日用意在庇護土匪使增我方困難

二次被阻

灤東匪勢、日益猖獗、佔秦島、陷撫甯、竊昌黎、且有直犯津沽之勢、當局爲防患未然計、不得不派保安隊前往進剿、於是在冀省主席于學忠由京返津之際、即着手組織、念餘以來、業已完竣、茲因昌黎告急之時、即令撫蘇縣長劉與沛、率領二千保安隊前往增援、不意車至灤縣時、日本關東軍兵站司令松田、藉檢查槍枝爲名、將保安隊所攜之輕重機關槍、悉予扣留、復以未奉命令爲口實、阻止保安隊前進、翌日、關東軍方面、即發表聲明、即（一）人數過多、（二）不許軍隊開入非武裝地帶、（大意如此）此種聲明、全爲無稽之談、吾以人數過多而論、按塘沽協定之規定、戰區內之治安維持、由中國警察機關任之、其人數、至少在九千名以上、今我由北路派出之特警、約六百餘人、東路所派之特警、約一千八百餘人、是兩路已派之特警、僅二千四百餘人、照協定之規定、當續派六千五百餘人、現因昌黎危急、派二千特警往援、而且不足之數尚鉅、日方謂爲我人數過多、誠無的而發矢也、揣日方之意、以爲李際春、石友三等偽軍、曾受編組、當在特警範圍之內、如合併一起、則足夠九千之數、殊不知石李二部、從未剿匪、且與老耗子等匪勾結、圖謀不軌、至蹂躪地方、猶其餘事、此種匪賊以之破壞地方秩序則有餘、維持地方治安當不足也、政府雖將此等匪類收編、並未將渠等列入維持地方治安的特警之內日方謂爲人數過多者、實無理取鬧之舉也、以第二項不許軍隊開入非武裝地帶而論、此次我方派往灤東剿匪之部隊、全爲保安隊、并非軍隊、按塘沽協定之規定、我方有派遣保安隊維持地方治安之權、今我派保安隊前往剿匪、乃協定內許可之事、并非逾越之舉、日方認係軍隊、實屬張冠李帶、要之、日之對我要如何便如何耳、豈僅信口雌黃而已哉、以上爲日方第二次拒派隊之經過也、

三次折回

我保安隊行至灤縣時、即遭日軍阻止、所攜之特種兵器、亦被扣留、率領該隊之撫甯縣長劉與沛、即行折返天津、并將經過情形、面呈于學忠、于氏當即轉電報委員殷同、轉其就近向柴山交涉、結果尚稱圓滿、所留槍械、概予歸還、惟此後不得攜入非武裝地帶、至保安隊、仍照預定計畫進剿匪、并電鈴木旅團長解釋、我方以柴山既負責答覆、自可照常前進、戰區人民望保安隊之來、有如望歲、故無論如何、當以早開爲宜、冀省主席于學忠、仍令撫甯縣長劉與沛、第二保安大隊長周毓英、率領原隊前進、（未完）

辣斐花園跳舞廳

緊要啓事

持聘美國戲劇專家及著名音樂家登場演奏

星期日茶舞　星期六暫停

敝廳開辦以來成績卓著早經社會仕女所贊美而感愧之餘亦不自滿故逐步改進而求善美特聘美洲譽滿春申之音樂家（JAM GARSON）氏（前逸園全班音樂）每晚奏樂並加聘美國著名戲劇專家自今晚起一齊登場奏演那時陶醉之艷曲令人消魂絕技的藝術錦上添花　各界仕女幸早惠臨以博一快

辣斐德路拉都路口辣斐花園　電話七〇九一二　七五一三三

歐亞機停航迪化
盛馬衝突在激戰中
省軍悉率精銳分兩路進攻吐魯番
旅平甘新兩省人士痛述馬部惡跡
羅文幹繞道東俄提早南返

（申時十五日北平電）盛世才電、頃將馬仲英進剿口城匪軍、於十一日擊退、現省軍悉銳討馬、分兩路進攻吐魯番、並以騎兵迂迴鄯善、斷馬軍回哈密後路、以除數年來擾亂亦壯禍源、據旅平甘新人談、馬部前在甘、○後殺漢人數萬、淫婦女無算、竄新後、則漢回並受蹂躪、哈密吐魯番間、破壞不堪、馬部紀律較任何土匪爲壞、纏回恨之尤刺骨、

新事變惡化 權利之爭 中央電息爭

（申時十五日南京電）新疆馬盛衝突、發生接觸、連日在激戰中、形勢惡化、歐亞新迪航機、已停止飛迪化、祇飛至肅州爲止、中央對此頗注意、據電訊、羅文幹氏近調解、並分電盛、馬息爭、聽候中央解決、但據由新傳來消息、盛馬之衝突、完全爲權利問題、解決困難、中央前派羅文幹氏、已抵伊犂、因新省盛馬影響交通、決定轉道西伯利亞返京、

馮有眞 離新東返 明日可抵京

（中央十五日南京電）外交部長羅文幹 前奉令出差新疆、除視察新政外、並兼赴俄與顏大使商洽外交問題、因任務重大、暫未能返京、特派祕書馮有眞先東返、向中央及汪院長報告赴新視察經過、茲悉馮係由俄取道西伯利亞鐵道 十日抵海參崴、即由海道乘輪赴滬返京、計期十一日可抵京云、

羅文幹 提日南返 李等中止行

（中央社）前往新疆視察之外交部部長羅文幹氏前偕電信部道部專員李鼎及外交部祕書于志昂等赴新、以滿路阻、李鼎等奉召者一行共計八九人、原定取道海參崴赴新、一切經辦等手續均已辦妥、茲悉羅外長以新省積有生變亂、決定早日南返、故特電令該員等中止赴新云、

盛世才代表 赴贛謁蔣 報告新近情

（中央十四日徐州電）盛世才代表張元夫、十四日晚由津乘車過徐赴京轉贛謁蔣委員長、據談、最近由新到津、奉蔣召謁、報告新省近狀、及軍事預計、兩週內即可解決、綏遠甚得纏回之信仰、新省纏回最多、馬仲英部已有一大部分投竄於盛、可以不成問題、政治方面、則以交通之阻隔、尚稍素持日、國際上則以購用蘇俄之貨爲多、青年赴蘇留學蘇俄、今國此亦危險之潛伏、將來開發必與交通爲第一步驟、不能即行敷設、鐵道多偏汽車、亦可以便利交通、積極爲政治上之措施、益以新省民族性之優美、決不難於開發云、

掘土發現之 皖省壽縣古物
全部七八百件已被售出五十一件 其數量與名貴爲數十年來所未有

（安慶通訊）皖省壽縣東鄉朱家某出土古物、鄉民所發掘之地名李三孤堆、自本年廢歷二月底並閏月初、鄉民一百五十餘人、公推十一人爲棚須合作挖掘、爲時二月有餘、計掘土坑深六七丈、直徑兩丈有餘、內共三層、本本爲隔層、層均係古物、就其形式觀之、當爲一大地庫、似非古墓、其已掘出之古物、彼售出五十一件、內有鬲鼎十六隻、壬件八足、銅爵五隻等、促價值連城、而鄉民僅售洋二千九百九十五元、明分以爲工食、所餘古物仍極夥、均散存當地紳士及小學校內、經劉等檢驗登錄加封後、由縣府悉數提回、計現存於縣政府、共有七百八十十一件尚有古鼎二十餘、以及玉爵玉軸並石僧大件、此外則日用器具、茶杯飯盌錫盆几櫈等、工用器具鏟鋸小斧鉤等、軍器器具劍戈箭頭槍玉等、總計此次出土器之名貴、數量之夥、爲數十年來所來未有、較諸安陽、尤爲過之其中百折原篆有蝌蚪文字、下有收藏時、刀鐫記載、文亦甚古、其爲殷、商遺物、東周四藏無疑、

殷李晉京請示

（中央十五日北平電）戰區接收殷同李擇一、十四日已由津南下、聞先到京向中央報告華北外交近況、並請示此後交涉方針後、再赴滬與日當局有吉晤商、然後始定期分往長春東京訪問日當局、正式談判戰區整個問題、關於戰區保安隊出發日期、前傳十五日前後實行、現是否可以即日東開、仍無所聞、一須俟殷同行抵長春後、乃能出發云、

中央研究院派員 發掘鄒滕古物
董作賓定十八日出發

（申時十五日濟南電）十五日晨中央研究院所派發掘滕峯三縣古物委員董作賓、由滬抵濟談、俟與各委協商後、決于十八日出發、先赴滕縣、就曹王墳等事發掘、察看有否關于古代文化歷史之陶片骨柸等、

中東路華員 謀推翻僞組織
不幸被捕姓名未宣佈

（路透十五日哈爾濱電）當局近拘獲中東路之滿員人、因以發見推翻、滿政府之陰謀、其人姓氏現未發表、惟聞乃某科科長、其辦事處已經抄查、獲有陰謀之種種文據、日特別警察長今日宣布此事、謂偵查現仍從事故查、希望日內拘獲幕後主持者之數人云、

談日俄之現狀
謂俄目前無力對作戰 岡村在大連

（路透十五日大連電）關東軍副參謀長岡村少將今日抵此、據謂蘇俄現正從事鞏固邊防、關東軍並不因此張皇、因蘇俄在其第二五年計畫未完全前、不能宣戰也、岡村又稱由種種無謂之恐慌、實由報紙造成云、

日俄關係緊張中 美國發表宣言
一般意料若四星期內能避免衝突 即決裂機將大爲減少

（哈瓦斯十四日華盛頓電）國務院因日俄關係愈益緊張、特發表宣言云、美國政府、僅以注視爲事、此外一般人以爲冬令將屆、西伯利亞及滿洲地方、嚴寒可畏、以故日俄兩國、若能在未來四星期之內、避免衝突、則其決裂機會、必因大爲減少、

英報論 俄日衝突

（路透十五日倫敦電）觀察報今日稱、遠東擾攘中現已顯露俄日之衝突、中東路論價之爭執、即其一事、但猶非雙方衝突之統因、國聯權利之不及於俄日、貴亦無關重要、蓋國聯權利所能及之西歐現亦處於惡劣之狀態中、該報又謂莫斯科現竭力結歡於波蘭法國、殆非偶然事也云云、

全國經濟委員會
定下週開全體委員會

全國經濟委員會委員名單、黃紹雄、顧孟餘、朱家驊、陳公博、王世杰、張人傑、孔祥熙、李石曾、蔡元培、邵元冲、李銘、周作民、盧治卿、吳鼎昌、榮宗敬、劉瑞恆、陳立夫、錢新之、陳光甫、劉鴻生、史量才、徐新六、王克敏、陳伯莊、褚民誼、楊端六、秦汾、葉恭綽、連聲海等二十九人、業經中政會通過、國府明令日內即可頒發、據聞該會三常委汪精衛、孫科、宋子文、預定下星期內在京舉行全體委員會、議討論一切進行方針、再決該會之棉業統制委員會、絲業先成立、其他糧食、煤業鑛業等統制委員會、日宋財長在滬積極籌劃、必要時、即次第成立。并、聞糧食統委會成立後、以關係部會、即行撤銷、以圖內、財、實、交、及各省統一云。

褚民誼 表演義務戲 振濟黃災

（中央十五日南京電）褚民誼爲賑濟黃河災民、表演義務戲於明星大戲院、茲聞購票客座、告滿、黨國要人汪精衛、孫哲生、曾仲鳴、彭學沛等均到場參觀、戲目正氣、台走、盜御、紅河、腔圓字正、觀衆掌聲雷動、盛極一時、

馬庸將赴 陝新考察
乘機或行未定

（中央十五日西安電）馮庸定此間友人定日內來陝、赴新考察西北邊陲情形、乘機或取陸路前往未定、

德王等「自治」醞釀
蒙人多不附和
張垣十二旗總管謂爲庸人自擾
宋哲元秦德純昨日抵平
邊會擬定王公晉覲辦法

（申時十五日北平電）宋哲元秦德純、准今日赴察、張十二蒙旗總管、省來訪、行、並稱自治事、爲德王個人之庸人自擾、各旗決不附和、

（本社十五日南京電）蒙藏委員會爲規定邊疆各書處擬定王公展覲辦法、前該會已於昨日提交蒙古邊疆研究會討論、即將轉呈行政院審核後、即行公佈施行云、

傾向中央

（中央十五日歸化電）綏墾務總辦石華嚴、奉閻錫山電派九日至四子王府晉謁班禪、因班禪當日移錫府北九十里之夏拉謨羅廟嘩經宣化、石追往十三日謁畢返綏、石談、據班禪云、內蒙自治發生、一因與內地情意隔閡、二受外蒙東蒙影響、三因察綏所致、現大多數王公及蒙民衆、仍傾向中央、盼黃趙早來、共同商討、速訂妥善辦法、石稱、班十四日由百返歸白靈廟、頃據官方確息、先是德王在白靈廟會召集會議兩次、因參加人大少、均無結果、擬廢歷八月念日、又草集會、德王提議在適當地點組織自治機關、並推起草自治條例、委員無一應者、九月間傅作義派員分赴各旗調查宣撫、各員現均返綏、據談各盟旗對中央眷念蒙旗至意、無不悅服、允以伊盟阿王甘盟四子王爲最誠懇、各王公均望黃部長北上、靜候中央指導、各派員返省均攜各盟長扎薩克正式函文、大都聲明不知涉江通電事、又據察省消息、烏盟在廟開會之各旗人員、向人表示、此來係不得已、返旗後決正式聲明不贊成此事、請陳傅主席、轉達中樞、以免他日受累、報載綏省府以內蒙開會派兵往廟壓迫、全係奸人造謠、從中挑撥、絕對不確、

（本埠訊）蒙古爲漠北之地、俄瞰於北、日伺於東、爲我國北方之屏障、近年以來蒙人因感自治之必要、月前曾向中央要求自治、政府當局、亦允派遣大員前往出席指導、記者頃於蒙古自治問題、關係國家前途至爲重要、特向有關各方探訪、茲誌各情如次、

各盟概況

內蒙錫林郭勒盟、在民三時畫入察哈爾特別區域內、位陰山興安嶺之北、北接沙漠、西則爲豐鎮涼城、而當張綏鐵路之衝、商市以張家口爲最盛、亦爲俄蒙互市之區、出口貨以茶磚爲大宗、物產牛羊蘑菇五葉松最爲著名、西南一帶水草頗豐、餘多磽瘠、各盟多畜牧廠、烏蘭察布伊克昭二盟亦於民三時畫綏遠特別區域地勢高敞挹山峽之背、河套之地、水源甚多、灌溉便利、畜牧尤宜、爲塞外上腴之地、五原一帶、川渠交錯、爲黃河之源、漢唐以來、屯田於此、以爲保障、物產除穀物外、有羊駱駝白雕羽石炭鐵石棉等、

自治醞釀

記者昨晤由京來滬之某蒙藏委員、據談、蒙古錫林郭勒盟土公德王、烏依兩盟各王公、鑒於蒙古之受外侮侵略、曾數度會商討論進行蒙古自治問題、科定於上月底在蒙古百靈廟內、舉行全體王公會議、正式成立蒙古自治政府、後因致電中央請示時、政府當局覆電稱、將派內政部長黃紹雄、蒙藏委員會副委員長趙丕廉等前往出席指導等情、各王公得電乃暫停舉行、以待中央所派大員抵張後、再行召集蒙古各王公、開全體大會、一面歡迎中央大員、一面於中央大員指導下、籌開蒙古自治會議云云、

冀省士紳創辦 人民求生工廠
專收容戰區被難民衆

（申時本埠訊）華北自東省淪亡後、四省人民因戰爭逃而入關者頗多、現雖戰爭暫息、而家產蕩然、流離失所觸目皆是、河北省士紳等有鑒及此、特聯絡工業同志、組織中國人民求生工廠一所、惟因組織開始、需款甚殷、乃函上海中國濟生會、請代募股款、以資創辦、原函云、敬啓者、連年內爭外患、人民飽受苦寒、戰爭雖息、而家業已蕩、於是哀鴻遍野、迄無還宿、令人觸目傷情、貧疾交衰、倘不設法急救、錢期立待、命難□□、工業同志、組設中國人民求生工廠、專收戰區凍餒之難民、雖經各界協助、仍屬杯水車薪、補救無几、不得不呼籲諸公、慨解義囊、早日寄下、以救衆生、爲德無量、諸此敬請台安、中國人民求生工廠謹啓、

日共黨 研究殺人光
爲對付警官之恐怖政策

（華聯社東京通訊）據東京早稻田馬場下町之江崎一治、今年二十五歲、今春畢業早稻田大學理工學部電氣科、江崎是在早大肄業中、既發明兩種新機械之秀才、且染有共產思想、畢業後爲共黨建設黨之無線電局、而且爲黨養成無線電之技術家、竟被警視廳偵緝課逮捕、受過一番嚴重拷問之後、江崎自供、江崎不但負建設無線電局之責、還任研究下列各項之研究、（一）由黨情報部對黨員欲發出指令之時、使受令者祇能聽指令者之聲音、不得見其容貌、江崎負責發明此種機械、（二）發明能得殺死前來逮捕黨員之警官之殺人光線、（三）發明對付警官之强度電波、使其警官目暈不能工作之機器、（四）發明無線電話、

江鶴號機 換裝馬達竣工
十八或十九日飛杭州

環行全國之江鶴號機、日前再度來滬停留於虹橋機場、換裝馬達、茲悉該機馬達業於昨日換裝竣工、海軍部廈門航空處處長陳文麟氏、昨晨曾往虹橋機場視察、表示滿意、定於一二日先行試飛、十八日或十九日飛行杭州云、

李際春部由灤出發 保安隊亦兜剿

（中央十五日北平電）李際春部現已由灤登車開赴昌黎剿匪、我保安隊亦東調兜勦、

（中央十五日北平電）匪首四九蛟大王、前任灤家莊陣亡、現匪部已離竄覓尸、

蔣委長令飭 禁止招兵

北平綏靖警備司令部 日前奉蔣委員長電諭、略云「前准各師自行招募者、均限於十月卅日以前停止、不得招兵、仰飭屬一體遵照辦理」云、該司令部奉此後 業已令飭市公安局長文鴻恩飭令各區所隊遵照辦理云、

西南專訊
西南政局最近概況
鄒劉新定辦法欲請胡氏赴粵
但就種種情形觀察胡決不往

（本報廣州市特派員、日通訊）西南諸老自失歡於實力派、遂不得不挺而走險羣赴香港、卒又力屈勢窮、伈伈俔俔求活、復返廣州、各情業見前數次通訊。查諸老之忽然離粵、不過勢偪處此、不得不爾；語其實際、諸老各自有其苦衷、其確有與實力派攜異之決心與魄力、雖五尺之童、亦不能信也。蓋在粵諸老之中、自以鄒魯之搗亂經驗爲較豐富、而鄒既佔有半野雞大學式之中山大學（中大自鄒魯長校後、用人行政、訛謬百出、各科系主任大都學術界中不知誰何之人物、甚至基本學科主之常識亦缺乏、以故人皆目該校爲國立大學中之野雞大學）月領數十餘萬元、一已之朱謙之、亦居然任史學系主任、既可資以活動、嘍囉亦可分潤餘瀝、欲使其一旦舍去、自非所願。且鄒之爲人、凡遇公帑經手、例無清楚可言；猶憶彼任粵省財政廳長任時、以虧空過鉅、無法彌補、適得以千元賂該廳之交代股股長、求爲彌縫、粵財廳每逢新舊長交代、舊廳長例須津貼交代股股長、即由鄒開其端、此事財廳任職較久之人員、幾於無人不知。此次鄒復任中大校長、浮濫散漫之性、依然未改、其經手賬目、堪稱糊塗、不敢卒乃以鄒任之賬目、其自行清理呈報、清理自屬不易、若倉卒交卸、勢必鬧成不好看相、鄒之不敢邀爾離粵他往、此亦不得不列爲一大原因也。鄒魯而外、蕭佛成以年齡關係、似亦頗爲西南方面觀瞻所繫；而語其實際、此老僅識之無、腦筋不大清楚、實力派知之有素、謂其足有拆台威風、識者聞之、定當葫蘆倒地。蚵蕭之公郎、方任顯職、若與實力派決裂、勢必因乃翁而影響及於其哲嗣、蕭乃商人出身、政治經歷雖等於零、而金錢數目要不能不承認其爛熟、此種一舉而兩失之辦法、太不上算、固知彼之決不出此也。此外黃季陸之覬覦粵中大校長一職、亦堪令諸老日覺其立足之殊不穩固、積此諸因、諸老遂不得不復回廣州、以度其伈俔之生活、而西南隅遂復集『老』、『朽』、『昏』、『庸』之大成以成其離奇怪幻之大觀、共月餘以來西南政局變遷之經過情形也。

現在諸老雖已復返廣州、然不到黃河、心仍不死、於是宿唱其擴大組織、使得方吉等等唯恐天下不亂謬論。對粵實力領袖多所責議、陳氏爲敷衍老面子計、藉詞俟余漢謀氏返省從長計議、定日具體計劃後、方克決定。以是余之返省之消息、一時甚囂塵上。實則贛南剿共軍事、現正漸趨緊張；余於日前沿巡猶崇閩州各地之後、本擬繼續出巡信豐安遠一帶、後以軍情緊急、遂乃亟返庾、復何暇離防返省、與諸老作所謂之週旋哉？

余漢謀方面、既仍不得不唯陳濟棠之爲言是瞻、然則陳之意嚮又如何？陳之爲人、知之者甚衆、大概而論、其品質乃屬於穩健流、冒險之事、自不肯率爾爲之。而陳左右最得力之人物、以往武則爲李揚敬、文則爲林翼中、此殆爲粵人所共知者。實則以最近情形言、李揚敬以排之者衆、聲光已無復昔日之烈；而文人方面、林翼中之外尚有現任財政廳長區芳浦、其人亦絕得陳之信任。林區之意、皆一致主張整頓內部、充實力量、而區之爲人、復稍具書生本色、頗欲實實在在按步做若干件建設之事。陳氏現方大吹大擂之三年計劃、訂擬之時參加者雖非一人、而確定以數年精力整理內部之方針、則據深知內情者言、似屬由林與區發其端也。以故林區與陳之關係一日不變更、蕭鄒等無論出何手段、恐仍不能使西南實力派之態度變更於毫末！

蕭鄒諸人在實力派方面既無隙可入、於是又妙想天開、思藉胡漢民之面子、以打開一條活路、日前劉蘆隱之赴港、即啣有請胡來粵之使命、而劉赴港之後、諸老亦先後繼往、以求此事得以實現。實則諸老上次之拆台把戲、胡事前何嘗不知？以西南方面之情形而言、謂諸老所唱之類種、無一不以胡爲背景、爲鏢師、殆爲無庸諱言之事實。實力派於諸老閧堂大散之後、遲回復遲回、冷靜又冷靜、然後復出於妥協之一途、則足見實力派之心目中其視胡也亦與視諸老等耳！對諸老既無熱誠、對胡亦寧復有絲毫之敬意？假使胡一至粵、即足改變局面、胡又何吝一行、妙高台之隱居生活、想胡亦未必甘之如飴耳！以是種種、諸老赴港請胡之舉、吾人敢斷定其必無成功、吾人拭目以觀其後可也。

社評

圖窮七見之軍縮談判

覺

軍縮會議自今年五月開會，以各國代表意見衝突之劇烈，終至被迫於七月初休會，並決定於本日重開後，迄今倏已三月之久。其間美代表台維斯氏之長期駐歐，上月十八日英法代表在巴黎正式舉行之軍縮談話，旋由美代表之參加與法意間在外交上所進行之談話，足證軍縮談判之在積極準備也。迨上月二十六日國聯大會在日內瓦開幕，與會各國代表一面參加該會工作，一面在幕後進行軍縮工作，蓋以國聯大會議程異常平淡，轉欲從事接洽軍縮，企圖在本日軍縮總委員會開幕前獲得各國間大體上之諒解。今者忽於總會開幕之前夜，竟以德國退出國聯與軍縮會議聞，是各代表前此之努力，勢將盡付東流，無怪全歐當局，莫不爲之震愕不置矣。

顧希特勒之毅然出此其由來也久，其蓄意也深。德國自希氏上台後，其對內所施行之法西政策既未獲何等效果，且在經濟政策中對人民所負之諾言猶鮮見諸實行者，人民對之似因以不若其未秉政前信任之堅，希氏有鑑於此，爲維持其威信計，乃不得不傾全力對外，力爭軍備平等權以轉移國人之視線，此其一。値此世界經濟恐慌仍未稍殺，經濟的國家主義風行全球，列强各自謀國內經濟危機之如何補救，其對他國之橫行苟於損已之處未達至大程度者，自無暇顧及之。日本在遠東之侵略國聯固無之如何，即其退出國聯，對華侵略之繼續不已，列强亦未見有具體方法以制之。此中竅妙希氏實早已洞悉，用敢步日後塵一若有恃無恐也，此其二。憶自英法巴黎談話，迄於英外相在前日軍縮主幹會上之演說爲止，其中經過確已盡千變萬化之能事，英法美意四强聯合對德之陣綫固無築成，即英法美對德之共同陣線亦終未一致，蓋三國對共同決議案之起草，因美代表恐引德之敵對及意之不懌；與夫英法之不能挽回美代表主張，終於不得已而作罷。是知德國之所以退出國聯與軍縮與其謂爲由於列强對德態度之一致，毋寧謂爲由於德國洞燭列强之各有所懷，尤爲確當，此其三。他如太平洋風雲之日趨緊張，日本增加軍費擴充海軍軍備，美國不甘落後積極進行其造艦計劃，英國亦急起直追，除添造軍艦外並擬創立大空軍，此又更爲衆所週知者，其爲德國要求軍備平等之藉口也宜矣。此其四。

至於前定今日舉行之總委員會在德國未宣佈其退出國聯之頃時即有料其將草草集議後，仍將休會作私人談話者，今既如是則該會之前途更可想而知。要之，彼倫敦經濟會議之失敗驟視之固由於美國之拒絕討論通貨安定問題，實則爲各國經濟戰强烈化之反映，已將各國經濟合作之面具揭露無遺；今次軍縮談判之破裂，表面上雖由於德國之退出國聯與軍縮，實則亦僅爲經濟會議後各國競擴軍備之反映。紐約民聲論壇報（哈瓦斯九月二十日紐約電）曾謂『軍縮云者，目前已成爲各國欲以最低代價增加軍力之一種企圖』，可知軍縮之失敗更將與列强以無代價擴張軍備之自由矣。

行政院籌設 中德合辦飛機廠

資金暫定三百萬我佔三分之二 俟雙方批准即可實現

（日日社）我國自九一八、一二八兩次，迭遭敵人之空軍摧殘壓迫後，於是提倡空防，不遺餘力，航空救國之聲，瀰漫全國，政府與航空主管機關，以我國目前尚無製造飛機工廠，對於航空事業之發展、深感進行不易，兩月前行政院曾特派該院參事陳銳來滬，向各方接洽，擬損設一飛機製造工廠，頗得各方面同情，茲悉設廠一事，最近已籌成熟，擬與德容克斯公司合資興辦中國飛機，第一工場，其資金額暫定爲三百萬元，分爲七千股，我國任三分之二，德國任三分之一，該項合同，已在草擬中，俟雙方政府批准後，即將擇地舉辦云、

英美日 軍備競爭激烈

各國均藉口國防盡力擴充軍備 太平洋上風雲日形險惡

（中時本埠訊）自東北淪陷，日本退出國聯後，國際信義已入於不能維持狀態、各國均假口國防，盡力擴充軍備，軍事費之增加，殊足駭人，英日美等國之競爭尤烈，太平洋上之風雲，日形險惡，大有劍拔弩張之勢，茲將英美日最近五年間軍備競爭、軍費增加之數目，列表如后、

年度	英（百萬磅）	合歲出數%	美（百萬金元）	合歲出數%	日（百萬）	合歲出數%
一九二九	一一三	一三、六	八二八	二〇、七	四九一	二八、五
一九三〇	一一一	一二、六	八三二	一九、七	四四三	二七、七
一九三一	一〇七	一二、六	八二〇	一六、四	四五五	二九、七
一九三二	一〇三	一三、三	七九八	一九、二	六五九	三三、九
一九三三	一〇九	一五、六	七三二	一九、三	八二一	三六、六

按美國在一九三三至三四年、產業復興法中，列有公共事業費、二億三千八百萬金元、實爲補救建艦計劃、故事實上尚不止上列數字云、

駐德葡比各公使 下月放洋赴任

（本報十五日南京專電）駐德公使劉崇傑、葡萄牙公使張歆海、駐比公使張乃燕一切護照，已辦妥，定下月寒（十四日）日由滬乘康脫浮特號赴任、

美大使與日外務當局 懇談日美問題

（電通十五日東京電）一九三五年之外交危機、在於日美關係之趨視如何、美國大使古爾、於十二日邀廣田外相重光次官、到美大使館共掉晚餐、懇談甚久、極堪重視、會談內容雖嚴守祕密、然似雙方均一致認日美傾向關係確有打開之必要、

澳洲 將課棉絨重稅

日貨傾銷將受兩重打擊

（電通十五日東京電）據西杜尼來電、澳洲之棉絨課稅官民會議、民間棉絨製造業在要求政府、染色棉絨、一打課稅十一先令、未染者一打五先令、其他則課若干之傾銷錄、此要求如果實現、從來課從價稅者、改爲從量稅、專以輸出下級品、因匯兌跌落而暢銷之日貨、將受兩重打擊、

我國派員參加 國際錫業會議

由駐英使館選員出席

（日日社）實業部准外交部咨准倫敦經濟會議中國代表處、函請指派代表、參與國際錫業委員會議、該部當經復請轉知由該處指派代表、或由該會轉商駐英使館就近選派相當人員、予以權限出席、該部幷摘抄關于錫業各項報告、附送參考、至該會議之題目的係關錫業初試分攤定額、標準噸量等各項問題云、

日外務省注意 我國對日態度

派員探刺我當局意見

（電通十五日東京電）外務省以左右遠東今后政局之重大分歧點、在於中國當局對解決中日關係之態度如何故重視南京政府及黃郛之意向、然中國方面、苟於處理中日僞三國間懸案之際、始終以所謂三年抗日計畫、藏諸裏面僅表面對日採無事主義、以敷衍一時、則問題到底不能解決、外務當局、對於此點絕不輕採措置、將努力究明中國之異意、日內北上之有吉公使、與黃郛之會見、此時中國苟放棄從來之小嫌、虛心坦懷、有謀確立中日滿三國關係之熱意、則對歐美立場恢復遠東兩國自主主動的立場、當非難事由、此意義、極希望中國方面積極的發動、

駐滬法陸軍財務科 招商出賣木桶舊鐵類

駐滬法陸軍財務科定于本月二十五日上午八時在亞爾培路四百十二號法陸軍軍需處（麥闌營盤）及在福理路"理愛尼營盤（砲兵支隊）廉價出賣下項中新舊什物（一）亞爾培路空木桶四百八十只食物空箱五百只（二）福理路舊黃銅八百四十基羅舊熟鐵七十基羅軍用活動一只烤火爐四只及各種相類金屬什物 上項各物現錢出賣並宜加一手續費

中英通報 年底可實現

（本報十五日南京專電）中英通報、年底實現、電台全部費用六十餘萬、借用庚款、通電後預算、每年營業可攤八十萬、

日傳西謨拉會議 印已表示讓步

似欲予日本最惠國待遇 會議地點十七日遷德里

（電通十四日西謨拉特派員發）十三日專門委員會印度方面、提出整理總制、日貨適用從價稅者、改爲從量稅以期與他國之貨、無差別待遇案、惟暗中表示、特殊品如橡皮鞋類或鑄等、日本苟不統制、或決定輸入分配、印度由保護產業之見地、不能放任、勢不得不適用差別關稅、由此可知印度有與日本以最惠國待遇亦可之意、惟特殊品目、或不止上述三種因調查未畢須待下次委員會、更要求數量之統制、

（電通十四日西謨拉特派員發）西謨拉之日印交涉、於十七日會議後、暫行中止、以後移在德里開會、日本代表部一行分別於十九日二十一日兩日由西謨拉乘車赴德里、並決定投宿麥意頓旅社云、

桂教廳派員 到濟參觀

（中央十四日濟南電）廣西教育廳、派祕書諸直、省視察李乃濬、劉大愚、參觀蘇豫、魯教育諸事、十三晚到濟、十四日晨、由教廳派員領導參觀省立一農一職女中第一實驗等、四校十五日參觀、

日明年度 預算之決定

藏相編訂豫算方針

（電通十五日東京電）編訂明年度預算之閣議、將於下月上旬開會、惟對於以國防費爲根本之新要求、高橋藏相將如何查定、成爲注目之標的、而藏相之查定方針、現雖不知、但政府首腦部及側近者、結果或將表示下列方針也、

一、編訂預算之方針，大體與八年度同、至於國防費、視五相會議之結果，設與財政之調和，不致破壞時、將謀極力充實，故即使增加、亦所難免、

一、其財源端賴公債、發行赤字公債之限度、以八年度爲標準、至新公債之付息、以九年度自然之增收充之、

一、國防費之新要求、以滿洲事變費與匡救時局費之減少部份充之、

一、一部份之增稅要求、於昭和十年度加以考慮依目下之經濟狀況、於九年、不致實行、

高橋藏相之意見、大體諒如上述、而國防費雖或相當考慮、但難免不削減一部份、因此該閣議、終不免有糾紛也、

（電通十五日東京電）大藏省主計間編訂明年度預算之基礎工作、已於上週查定完竣、本週內再調查陸海軍之重要預算、一應整理全般之計算後、該省始付印刷 然後於二十三日左右、召開預算省議、該省議約需一星期、故預算閣議、約在下月四日左右、其後考慮各省復活要求之政治折衝、至於最後之決定、將在下月中旬也、

日使有吉定期北上

中日交涉乃無稽之談

（新聲社）駐華日本公使有吉明、現已大致決定於本月十九日乘日輪奉天丸離滬北上、經青島天津赴平、該使於離滬前、希望與華北戰區接收委員會李擇一及前日本國聯副祕書長杉村等在滬會晤、如因時間不及、或將延至二十二日離滬也、該使離滬後、使館辦事處職務、大致交由一等參贊幅內代理至有吉此行目的、確與外交無關、因日使每年必至北平使館一行、此次僅係今夏所預定者、至直接交涉之說、則盡屬無稽之談、蓋中日雙方意見、相距尚遠、中國非日本取消承認滿洲僞國不可、日本則仍堅持已成之事實爲事實、故雙方根本即相柄鑿、更何從開始直接交涉哉、

日官民懇談會 樹立產業國策

（電通十五日東京電）內閣資源局爲樹立產業國策計、將於十八日上午十時、在首相官邸召開研究國家重要事項、促進協議會、出席會者、有學術振興會及民間團體之責任者、以及川久保資源局長官竹內有商工省工務局長、林陸軍整備局長、吉田海軍軍務局長等、

日政友會近況

（電通十五日東京電）政友會近將以擁護議會政治與外交和平工作爲目標、往全國地游說、惟黨內關係極複雜、故以鈴木總裁爲中心之黨首腦部之上述計畫、全部黨員未必加以維持、擁護議會政治爲黨首腦能之事、在此非常時、雖無擁護議會政治之運動、應另有其適當之時期、又外交和平工作、主旨固佳、但應與充實國防、同時進行、幷更毋庸憎惡軍部也、此際應與軍部提攜、即所以擁護憲政云云、黨內抱此感想者居多數、故對幹部深爲不滿且如五相會議之會議主張與黨總裁總裁國策內容、幷當然應將黨方意見進言也云云、故於如斯政局之變化、黨之動靜頗堪重視也、

黃埔號機 二十日命名

中央軍官學校全體員生捐款購機、已先後集款達十萬元左右、並託由全國航空建設會代購飛機一架、贈送政府、作爲懺悔之助、現定名爲「黃埔第一號」、業由該會代購竣緒、裝用到京、原定國慶日舉行命名典禮、嗣因趕辦不及、而臨時展延、茲定本月二十日在本京明故宮飛機場舉行命名典禮、屆時航空署長徐培根、自赴京參加命名云、

日經濟協會 石井演說

世界恐日爲商業 非爲日本佔滿洲

（路透十五日東京電）倫敦經濟會議日代表石井今日會日本經濟協會聚餐時、演說謂渠遊歷歐美時、覺世界所憂慮者、爲日本之商業、而非爲日本在滿洲之行爲、石井又力言、日本將來統制對外貿易及現定貨價標準之必要、並勸聽衆研究如何糾正現局之辦法、

蜜月牌

能治頭癢 濟香耐久

金衣人生髮水雪花膏化妝品 參香大公司商店均有代售

斐倫路三八二號 電話五一一四五

國際情報｜德國

德國政治的展望（二）

劉泮珠

如果在本年一月三十日選舉前及一月三十日選舉時，德國職工聯合會及社會民主黨與先進的，革命的工人政黨採取聯合戰線，則可加速德國法西斯主義危機的過程固無疑也。但德國社會民主黨態度之轉變，使當時的事變向另一方面發展。此種情境決定德國先進的工人政黨不能提出奪取政權的問題。而德國的大部份農民及城市小資產階級還不能消弭民族主義的幻想也是主要原因之一，當時德國的一切武裝力量：國會、警察，鋼盔團，挺進隊都和工人階級對立。然而這絕不是說德國的革命高漲已經結束，德國的革命危機已經過時。

德國雖統治者空前的法西斯的白色恐怖，但工人階級仍是處心積慮與德國的資產階級作最後的鬥爭。德國的工人政黨雖有味理梭及李巴陶的背叛，使工人情緒一時降低，但德國的工人在過去和現在都未向法西斯主義投降，向希特拉屈服。

德國工人在許多地方作局部的鬥爭以擁護牠自己的立場。

德國的社會民主黨幾乎全被消滅，但不是因爲希特勒給他以打擊特別大些，而是因爲牠自己在精神上及政治上自殺了，當牠拒絕和法西斯主義作鬥爭，當牠向法西斯主義投降，當牠身給法西斯黨驅策的時候，已決定其命運。

我們不能把德國的法西斯主義和意大利的法西斯主義相比較。意大利法西斯主義取得政權是在資本主義穩定的開始。而德國的法西斯主義取得政權是在資本主義穩定之結束。意大利的法西斯主義是在革命低潮時取得政權，而德國的法西斯是在革命高潮的環境中升到統治的地位。意大利的法西斯主義是在歐州戰勝國內的法西斯主義，牠是凡爾賽的參加和主體，德國的法西斯主義是凡爾賽的客體牠生存之第一日就遇到許多國際的困難。意大利法西斯主義得勢時恰是凡爾賽條約規定國際關係幾年的穩定，而德國法西斯主義之得勢恰在凡爾賽關係破壞之時。

德國的資產階級在世界恐慌的條件下能否解決德國資本主義內外矛盾問題之一：消滅失業、改善工人貧困的境況，停止農民及城市小資產階級的破產、使工廠及製造業復工、保證德國金融的穩定取得德國工業所需要的國外市場、結束凡爾賽條約麼？不，不能夠的。在目前的世界經濟及政治情況之下、德國法西斯的政權沒有解決這種任務。在德國現在所進行的是資本主義的痙攣而不是資本主義的『穩定』。

德國的法西斯主義在經濟方面提出『資本主義的團結』，但，無疑的，所謂『資本主義的團結』，簡直是經濟的盲目性。德國的『資本主義之團結』，及法西斯政策是基於輸入嚴格的限制上，但這裏有兩種未曾解決的矛盾存在：第一，必需創立容量較大的國內市場；第二，必須强化輸出。可是德國的法西斯主義是不能解決內部的問題的：因爲現時在德國有九百萬失業工人，工資基金在這恐慌的幾年來，已經移用過半，農村經濟雖行關稅及津貼的優惠，但在這三年來只達到百分之三十多，再加德國銀行現時大批的破產，幾百萬存戶的儲蓄金被奪殆盡，且生產機關三分之二已經停頓。在國際貿易中採用嚴格的限制，必須每個資本主義國家同樣地縮小輸入，於是輸出也受限制了。德國的資產階級希望不到封鎖國內市場之門以作牠自有工業品銷售之尾 及保留或擴大工業的輸出。但輸出之減少直接威嚇了德國的馬克。現時德國黃金的屯積已減少了——沙治特聲稱從三——三千萬馬克中差不多減少了九倍。德國的貿易平衡愈見入超。在恐慌的幾年來，差不多從三千萬馬克降至一千萬馬克，這最顯明地反映到德國輸出不斷地，激劇地降低的過程中去。一九三三年一月份，二月份德國輸出比去年每月的平均數約減少了四分之一，德國馬克』穩定的威嚇愈見嚴重了。因爲美國銀行破產的結果，實際上，美國已廢除金本位制，這樣增加了國外市場競爭能力。德國的資產階級在這裏又添了一種補充的困難。爲要在國外市場能夠和別的國家相競爭，牠應當求助的通貨澎漲政策。但，這不可免又要煩勞債權者提出覺書。約十七千萬馬克投在德國的其牠國家立刻要求償還，德國的法西斯主義在財政恐慌之前發抖了。

德國經濟恐慌的發展，對法西斯主義沒有任何好處。希特勒取得政權快要半年，而經濟的景氣愈見惡化。德國在本年二月的生鐵的生產減少了百分之十五又七，網鐵——百分之十四又一，煤——百分之八又一，鐵苗——百分之九又二。建設工業完全停頓、在機器製造業中的在業工人之百分數亦一九三二年一月至二月已見降低，近爲加甚。同時從一九三二年十二月至一九三三年三月失業工人增加了二十七萬五千人。

德國的法西斯主義在此種條件之下能給羣衆甚麼工人生活水準繼續降低，社會保險之取消、勞動服役之實行、工人每天只得四十畢尼哥，企業中的苦工制度，這些都是希特勒爲實現『第三帝國』而奪取工人所用之手段。

德國資本主義實塔的重負現時都壓在勞動大衆的肩上。德國的法西斯主義現時盡量地榨取在業的六百萬工人之『剩餘價值』。這就是說，德國的資產階級爲要保持其平均利率將更加深剝削工人。

（未完）

世界和平受打擊歐洲將呈新恐慌

軍縮休會空氣濃厚

各代表集議將有休會決議提交總委會
美意代表力主軍縮會議須休會
德國代表團前夜已起程返柏林

（路透十五日倫敦電）德在日內瓦之爆裂彈、星期日報紙皆稱爲世界和平之重大打擊、將釀成歐洲新恐慌、其後果難以逆料、星期時報謂德國此舉、乃世界歷史中最大錯誤之一、且與世界爲敵、德國自陷於逆境、文明世界不論是否隸屬國聯、皆將以德國爲非、

（路透十日日內瓦電）各大國之代表及捷克代表波尼士希臘代表波里蒂斯今日會同軍縮會議主席漢德森舉行特別會議、午前集議、午後一時半散會、定晚間五時復議、與會者考慮德外長牛拉特來電指摘列强未履行軍縮諾言事並考慮軍縮會議之前途、與會者現漸有贊成完全休會之趨勢、美代表尤然、蓋以今之問題較前尤顯露僅爲歐洲問題之性質也、

（哈瓦斯社十五日日內瓦電）德國退出軍縮會議之決定、業由外長牛賴脫以、以公函通知軍縮會議主席漢德森、今晨十一時、漢氏招集法國彭古外長、英國西門外相、美國代表台維斯、意大利代表蘇拉尼亞、軍縮會議總報告員捷克外長貝奈斯、國聯會秘書長愛文諾諸人集議、準備答覆、嗣定於午後五時再行集會俾將復函詞句、予以確定、英、法、意、美四大國代表、繼又對於軍縮會議目下命運、交換意見、但除決議總委員會仍於星期一如期開會外、別無何項決定、

（路透十五日日內瓦電）英法美捷克與希臘之代表今晚將集議於軍縮會議主席漢德森辦公室中、大約將決定軍縮會議應速繼續、抑或展期之問題、俟決定後、再提交明日之總委員會核准之、就目前氣象觀之、軍縮會議有休會之可能、美國代表尤有此主張、蓋不欲牽涉於大都爲歐洲性質之爭論中也、故業料明日將有休會之決議案提交總委員會、

（路透十五日羅馬電）官場稱、意政府現主張軍縮會議完全休會、蓋以德國之退出、已造成完全不同之新問題、繼續軍縮之討論、現屬不可能、宜重行研究全局、意政府認希特勒言論之實質與語氣、尚屬示緩、未閉絕解決之門戶、意政府對此決議、力持鎮靜、惟亦承認時局之嚴重、而對於將來之發展、尤爲關心、

（路透十五日日內瓦電）出席軍縮會議之德代表團昨夜起程返柏林、如德國不改變態度、將不復來此、德代表對於其所接之訓令、不願發言、軍縮會議主席漢德森接德總代表那杜尼電告撤回德代表團後、已電覆之、其詞甚簡略、僅謂來電已悉、將提交軍縮主幹會云、

全球輿論一致稱德已陷於孤立

英國輿論

退出國聯太奇
退出軍縮尚不甚異驚
此種政策實大誤

（哈瓦斯社十四日倫敦電）首相麥唐納於傍晚時、與現在日內瓦之西門外相通電話、西門將出席星期一之國聯會行政院會議、故只能於星期二回倫敦、英內閣將於是日開會、討論外交時局、一般輿論對德國之退出軍縮會議、尚不甚驚異、惟以退出國聯會、則未免太奇、因由德國言之、此種政策、實爲大誤、羅馬來電、會謂墨索里尼似有意將軍縮問題俾交四强條約簽字各國解決之、第四强條約、乃認國聯會爲基礎者、今德國既同時退出國聯會、則援引四强條約一層、即不易實現矣　又希特勒演說中、有一段用意似欲離間英法者、今某要人指爲荒謬云

德如擴軍備 主用武力

（哈瓦斯社十五日巴黎訊）英國各報、提出一問題、即世界人士當以何項態度、對付德國、星期泰晤士報、主張簽訂一種軍縮公約、俾使德國益陷於孤立、至必要時、則訴諸政治、經濟、財政上之制裁方法、德國若仍擴張軍備（此層吾人認爲勢所必然）、則除用武力以外吾人苟欲强令國社黨政府放棄其既定程序、實屬徒然云

法報評論

態度絕對保持鎮靜
希氏兩種作用

對外規避軍備監察 對內轉移人民目光

（哈瓦斯社十五日巴黎電）巴黎各報雖作長篇累牘之評論、然能保持絕對鎮靜之態度、各報均謂希特勒此種舉動、有二種作用、其對外之作用、在於規避軍備之監察、而使德國可以自由擴張軍備、其對內之作用、在於轉移人民之目光、蓋德國人民對於希特勒、已漸覺失望厭倦、此可於德國輿論見之、故希特勒將爲此驚人之舉、使人民轉而對外也、法國各報、以爲欲知法國政府之反響、爲時尙屬過早、以故各報、僅將各種可能之反響、與以列舉、「日報」記者聖蒲里士、於今晨發表一文謂就法理觀點而論、法國均佔優勢、但就實際可能而論、則前途殊多荊棘、以是法國任擇定一種或他種途徑之前、務必出以審愼云、「晨報」則謂、德國政府、始終自稱維護勞工利益、今則不因經濟社會問題、而因純粹軍事問題、與全世界爲敵、此乃任何反動政府之所優爲、而德國政府竟爲之、何其自相矛盾乎、但德國此舉、足使局勢更見明顯、則殊有益裨云、晚報「强硬報」、對於希特勒演說中、保證德國和平之志願一層、謂其是否出於誠意、殊可懷疑云、

十四年和平 被德掃空

（哈瓦斯社十四日巴黎電）「時報」評論德國對國聯會及軍縮會議之態度、略謂「十四年以來爲建設各民族間之永久和平、各國人士孜孜工作、備歷艱辛、而其所得之結果、竟爲德國一掃而空、此德國不能不對全世界人類負其責任者也、然此德國舉於究有何益、德國欲阻撓軍縮公約之訂立、須知軍縮公約、卽使不成、尙有凡爾賽條約在、簽字各國、決不使該約所載之條款、被人破壞也、柏林人士其知之乎、

德爲害世界 昭然若揭

軍縮會會議經德國之阻撓、陷於失敗、則軍備競爭、將繼踵而起、人類之危險、將達於極點、而德國之爲世界害亦昭然若揭矣、德國之害、非抱有至誠之人士、同心協力共謀自衛、固不足以消除之、國際形勢一變至此、吾知世界民族、將不能爲德國當局恕也、

各國將開始 軍備競爭

（國民新聞社十四日巴黎電）今夜法官場承認聞德國通知退出軍縮會議與國聯消息、完全出於一驚、其願於評論此事者、多謂現已毋庸否認爲歐戰以來國聯所遇最惡劣之局勢、法報多料各國立將開始軍備競爭、但亦有信此時仍有與德成立協定之希望、主張請英相麥唐納居間斡旋、開列强新會議、以維和平云、

美國報載

決盡力挽救軍縮會議
似有衝突可能
中立消極援助策

（哈瓦斯社十五日巴黎電）紐約方面、對於時局似較他國更認爲嚴重、各報甚或以爲有武裝衝突之可能、其最所關心者、卽美國政府對於歐洲各種問題、將採取何種態度是也、「紐約泰晤士報」、及「紐約民聲報」、均謂美國政府、已決定竭盡其力、以挽救軍縮會議、「紐約泰晤士報」又謂「德國重整軍備、無論是否實屬美國、却已站立於大戰時聯合各國方面、其他各報、則主張採取中立態度、惟中立以何項形式出之、則意見互有不同、美國官場方面宣稱、美國可於嚴守中立與消極援助兩項政策」之中、任擇其一、所謂「消極援助政策」、業經羅斯福總統加以解釋、卽戰爭時各中立國、有與各交戰國照常往來之權利、巳爲世人所公認、此種權利、美國或可放棄云、此外華盛頓方面、對于德國衆議院改選、認爲與目前政局、毫無裨補、紐約民聲講壇報載稱、此項選舉、實爲「可悲之滑稽劇云」

紐約報載

此與美無關
不宜干涉

（哈瓦斯社十四日紐約電）星期泰晤士報載稱、歐洲戰事又將發生、德法兩國、尙須經數世紀之衝突、歐戰再起、亦不過衝突中之又一幕而已、「此事與美國無關、未便再加干涉、並以美國有與日本作戰之威脅、極須加以準備、尤不宜再度干涉、美國所當爲者、係與英國訂立同盟、以防日本、而援助澳洲、至日本攻擊美國時、英國至少須以其海軍援助美國」云云、

國聯受打擊 此次最大

（哈瓦斯社十四日紐約電）國會議員、本日前往華盛頓者、爲數甚少、惟參院外交委員會主席畢德曼、衆院外委會主席麥克雷諾茲、有此一行、畢麥二人、對於德國所採態度、認爲大有害於和平、此間一般人以爲日本退出國聯會而後、國聯會所受打擊、當以此次爲最大、至日內瓦軍縮會議主席團開會時、美國代表台維斯發表演說、有云、無論何國、不能以軍縮會議爲口實、而重整軍備、其關係極形重要、蓋以台維斯此語、足以代表美國政府對於軍縮問題之意見故也、

德公債跌落 馬克軟弱

（哈瓦斯社十四日紐約電）德國退出國聯會消息傳來、交易所德國公債、行市大受影響、跌落數點之多、例如根據道威斯賠款計劃所發行之公債、跌去三點、根據楊格計劃、所發行之公債、則跌五點、又各種德國市公債、及實業證券、皆有顯著跌落、馬克匯市亦頗軟弱、

意國報載

政局推進可不必恐懼
非無出路可尋
希特勒保證和平

（哈瓦斯社十五日巴黎電）意國各報紙、對於德國所採態度、并無鮮明之表示、例如「意大利人民報」謂德國退出國聯會、及軍縮會議、雖屬政治局勢一種推進、究不宜過分惶慮、且不必恐懼、其所引起之反響、又況此種局勢、非無出路可尋、而最爲棘手之問題、亦可于國聯會及軍縮會議之外圖謀解決乎、至於德國政府解散衆議院一事、其利益何在、殊難索解云、其他各報論調、顯然相同、惟（使者報）、別出心裁、謂昨日希特勒總理對于和平作有鄭重保證、不可不注意及之云云、此外本日傍午時、此間發出公佈、謂「事若至此、當就現狀加以審查、並當研究可能方法、以達到妥協」、又謂希特勒總理之氣語、並未阻塞談判之門、但「德國既已退出軍縮會議、則軍縮會議、勢必出於延期、以待必要與充分條件之實現、始將全盤問題、從新加以討論」云、

德報論調

攻擊日內瓦現行政策
軍縮談判失敗
英國當負其責任

（哈瓦斯社十五日柏林電）德國退出國聯會軍縮會議後、此間各報莫不加以評論、其對於日內瓦現行政策、亦皆激烈攻擊、柏林交易所報載稱、軍縮談判失敗、其責任當由英國負之、緣德國未能取獲軍備平等權利、觀於英國所採態度、卽已知之故也、德國頃已恢復談判之自由、儘可逸出「日內瓦惡毒空氣」之外、而以四强公約爲根據、別接洽、其成功希望、自亦較多云、國社黨外交事務主任羅森培、在該黨機關報、「民衆觀察報」發表一文、謂德國退出國聯會、軍縮會議一舉、實以生死關頭之自衛行動、「未來數星期中、有一空前鬥爭、行將開始」云、

陷於孤立
西境與東方

哈瓦斯社十五日巴黎電）德國報紙、一致宣稱德國退出國聯會以還、前外長史脫萊斯曼之政策、因而告終、但對於未來之展望、則各報意見未見未盡相同、「日耳曼尼亞報」及其他若干報紙、未能掩飾德國官廳方面之恐懼「德意志日報」載稱、「若謂目前時局、並未臻於嚴重、實屬謬妄、時局實乃極爲嚴重、蓋德國在西境與東方、均已處於孤立地位也、」

謀法德諒解
用四强約

「佛郞克弗日報」駐巴黎通信員、西蒲爾、謂「德國巳與日內瓦以致命之打擊、但尙可乘機利用四强公約、以謀法德兩國之直接諒解云、「礦工日報」謂係「德國退出國聯會、毫無意義」、此外德國各報指出以公民投票核准政府政策之擧、關係重要、「科倫日報」載稱、此次投票爲最民主之途徑、遠出一般人之所想像、此項投票、係向外國表明德國人民與政府間、意見絕未有所出入云、

其他各國

匈謂係不合時宜

（哈瓦斯社十五日巴黎電）匈京各報、對於德國在日內瓦所採態度、向表同情、目下顯露失望、謂德國在原則上、容或理直氣壯、但退出軍縮會議及國聯會之決定、皆屬不合時宜、半官式「匈京勞易報」載稱、截至目前爲止、德國僅在道德上、處於孤立地位、今後在政治上恐陷於孤立地位云、

瑞稱四强約死亡

國聯會機關報「民族日報」、對於德國報紙所稱、希望在四强公約範圍以內、進行談判一層、予以答覆、謂四强公約、惟在國聯會範圍以內、乃可運用、現德國既巳退出國聯會、則四强公約、已於昨日死亡云、「日內瓦講壇報」則謂「此次突發事件、反可使英、法、美三國連帶關係、愈加密切、此外各報、均謂時局雖嚴重、但較之以往實爲明晰」云

奧指爲大錯大誤

奧京各報、不利於德國各報、對於希特勒所稱道之和平主義、表示懷疑、謂德國政府、對於奧國不斷施行、「詐僞政策」無可取信之處、又謂德國此擧、即就該國本身利益而言、亦屬大錯大誤、新維也納報、謂德國既退出日內瓦、自當重受凡爾賽和約之拘束、聯邦郵報謂「德國退出軍縮會議之後、其他各國較爲自由」、德國自陷於孤立、有何裨益云

波謂決恢復武裝

（路透十五日華沙訊）此間報紙對於德國行爲、確表示驚駭、然不認爲意外之事、半官報紙稱、德國已決定公然恢復武裝、乃世人未視之事先、此實可異者、其實時局在實際上未有變更也、政府機關報「晨報」載稱「德國拍案而起、四强公約因而受致命之傷」」法國國會、在目今情況之下、未必批准此約云

比謂欲整飭軍備

比國各報稱謂（德國久已積極整飭軍備、現尙欲任情繼續之」前協商各國自當重行團結、以資對付云

德國退出國聯與軍縮 準備已有多日

德人境況未改善人民失望
希氏此擧乃爲轉移視線計

（哈瓦斯社十五日柏林電）德國退出國聯會軍縮會議之決定、自數日以來、卽已準備就緒、此於德政府行動之迅速、可以見之、德政府發表宣言、既已擬就、而同時又頒布法律、將憲法秩序、根本加以改正、此種內部改組事宜、關係至爲重大、世人皆可見及、緣近來德國政府、極端努力加緊宣傳、而德國人民境況、未見有多大改善、德國人民不免爲之失望、希特勒總理爲轉移視線計、乃以驚人擧動、脫離國聯會、使民氣爲之一伸、希氏於退出國聯會之後、繼之以公民投票、可見其目的係欲在國內增進威信、德國政府、又欲利用機會、擴大中央集權制、將德國政權、完全置於國社黨獨裁之下、而使德國國家、完全改變性質、至於外交問題、希氏必非有意決裂、由希氏所作演說可以見之、渠見日內瓦形勢、於德國不利、特乘機退出耳、此間人士、以爲德國退出軍縮會議之後、尙可利用四强條約以爲補救之計、不患無法可施、第四强條約、係以國聯會盟約爲基礎、德國乃竟忽略之、而宣告退出國聯會、則四强條約、實亦無法援引、此則希氏所未見及者也、

希氏重要演說

履行義務
戰敗國忠實

（哈瓦斯社十四日柏林電）總理希特勒、於今晚用無線電廣播發表重要演說、首先謂「一千九百十四年時、德國人民與敵人奮鬥、艱苦卓絕、深信本國係受不正當之攻擊、而其奮鬥實有充分理由、旋言及歐戰結束以後之事、謂戰敗國家、忠實履行所負之義務、未有過於德國者、蓋人類仇怨、結而不解、則循環相報、永無已時、德國所以忠實履行義務者、正謀仇怨之消釋也、

英法之態度
不能忍受

歐戰以後、各國社會組織受失業之震撼、國家社會主義、乃出而極救、德國出之於水火、其功正不在小、希特勒旋謂各國對於德國加以種種誣衊之詞、如倫敦方面對於「德國衆議院縱火案」竟有擧行審査之滑稽劇」、此非德國所能忍受者、又謂「在現任內閣總理領導之法國政府、謂無威脅或侮辱德國民族之意、吾人聞之深爲感動、且有後望、吾人對於此言、敬聞命矣」、

惟求平等
視爲二等國

旋又謂除現行各項條約所賦予德國之權利而外、德法兩民族之間、并無領土問題之爭執、德國并不要求重整軍備、所求者、惟權利平等而已、因此國際上如承認若干國得設置某種軍械、則本乎平等之義、德國亦可設置之、此若吝而不予、則視德國爲二等國家、實非德國所能接受、德國加入國聯會與軍縮會議、原欲德國民族有與其他民族享受平等權利之一日、此而不能辦到、是眞以不堪忍受之侮辱、加諸德國、希氏作此言時、聲浪極高、

求他國裁軍
無何威脅

繼謂「裁減軍備、各國均有諾言、德國方面履行義務巳達極點、此時其他軍備强大之國、自應踐其諾言」、希氏又云、德國此種要求、對於其他國家、并非有何威脅、德國所要求者、不在設置攻擊軍器、而在設置一切國家均可保有、而不爲未來軍縮所禁止之防禦軍器、

不可信賴者
不與往來

希氏終論謂「吾人係一誠實民族之代表、本身又爲愛惜名譽之人、以故某種建設、僅爲不顧名譽之人所能忍受者、吾人不能參加、國際間惟與愛惜名譽之人擧行談判、方爲有利、何取乎不可信賴之人、而與之共往來、訂條約乎、世界各國對於此等政府之榮譽心、自當顧慮及之、惟在此種空氣之中、始能得到建設和平之方法、現德巳政府國解散衆院、重行選擧以覘德國之民意、世界各國、當知德國政府、酷愛和平、顧全名譽之心理、實能代表德國人民之同樣心理、」

爭平等名譽
援助世界

又謂此擧所以使人民表示其信仰、在歷史上將有重大價値、政府使人民投票、非僅使其贊成政府所採用之原則、并使其深信此種原則、而與之合而爲一、希氏結論云、「世界各國觀於此種表示、必能深信德國政府與人民、在爭平等及名譽奮鬥中、實團結一致、德國政府與人民、僅有一種希望、卽援助世界、使慘痛之錯誤時代、與可嘆惜之仇怨、得以中止、而世界文明最有關係之歐洲人民、亦皆言歸於好而已」、希氏演說、係於晨間一時發出、（當地鐘點）并譯成英、法、西班牙、葡萄牙、四國文字、播送國外、

國社黨員特權

國會總選擧侯選權
其他各黨皆無代表權

（國民新聞社十五日柏林電）頃聞德國會總選擧、僅國家社會黨員可以候選、其他各黨、皆無代表權、國家社會黨員之有當選皆無疑者、僅其作選擧競爭、

（國民新聞社十四日柏林電）德政府又正式發表、將在國內擧行公民投票、表示是否贊成政府退出國聯與軍縮會議政策、

實際退出
照繳國聯會費

（國民新聞社十五日伯林電）今日可靠方面聲稱、德國之退出國際聯合會與軍縮會議、政府之意、係欲實在退出、不過一切當力求其圓滑耳、並謂德國在二年過渡期間、仍將恪遵一切規定、如照繳會費等是、

巴爾幹島問題

布羅當局繼續商談

（哈瓦斯社十四日保加利亞京城電）羅馬尼亞外長蒂杜樓斯哥、現在此間正與保國當道、繼續商議、所商何事、各報嚴守緘默、但據一般人所知、自係巴爾幹半島問題、尤其是羅保兩國與有關係各問題、各報僅謂、昨晚宴會時、蒂氏並未邀請保加利亞加入小協商團體云、

第五日 球賽結果

女籃球賽一分之差 福建僅敗於滬 滬女籃錦標希望益濃

女籃球、閩對滬兩隊、爲本屆錦標呼聲最高者、本報預測、逆料上海得、詎知時日交鋒、第一節、上海隊打得不成樣子、因福建黃淑華之前鋒、無機會獲籃、閩隊勇猛精進、獲得七分、滬只得一分、第二節、滬隊戰略更改、前鋒雖不甚勇、而用技巧、節節逼進、陳榮明中路獲分、出於不防、以第一節福建之打法、照樣還敬、於第二節完、分數十一和十、於是場上之氣異常緊張、雙方攻守、各施謹愼步驟、而打法上不能表演之精彩、第三節至四節、福建勝於前、上海反追於後、與上半時第一節、異時同法、至第四節末了、上海以二十六對二十五勝、一分之差雖險、而上海得錦標希望、益形可觀矣、裁判員宋君復、

	滬隊	閩隊
分	[illegible]	[illegible]
犯	[illegible]	[illegible]

滬（一）一（二）十（三）[illegible]（四）十二
閩（一）七（二）四（三）十二（四）二

平勝鄂 一面倒局面

女籃球鄂對平、湖北小姐、經不起北平孫桂雲黃淑淸斯雅珊等一擊、以十一比六十大敗、比賽成一面倒、第一節九比一、第二節十六比四、第三節二十比二、第四節十五比四、裁判員宋君復、監察舒鴻、北平娘子軍誠滬粵勁敵、

	北平隊	湖北隊
分	[illegible]	[illegible]
犯	[illegible]	[illegible]

冀勝哈 實力相差遠

女籃球冀對哈、冀球藝高在哈上、開賽後、冀傾前、哈各員僅盡人事而已、上半時、冀勝二八分、下半時哈更形不支、紀錄一直增上、結果冀以六三對十六勝、裁判施肇康、

	冀隊	哈隊
分	[illegible]	[illegible]
犯	[illegible]	[illegible]

粵勝豫 戰來甚劇烈

女籃球廣東對河南、大有可觀、廣東有盧慧嫻李惠明等、均係上屆老將、益以健美姑娘容羨紅、錦上添花、鄭知中州小姐們、殺得亦厲害、陳端儀孫步新躲閃傳球投籃似有眞人教授、粵軍對之、頗感應付困難、第一節十四比六、粵勝、第二節三比八、豫勝、第三節十五比八、粵勝、第四節十四比二、粵勝、總結果四十六比二十四、粵勝、裁判員周家騏、

	廣東隊	河南隊
分	[illegible]	[illegible]
犯	[illegible]	[illegible]

足球比賽之未能終場 遼對滬生糾紛 香港勝北平得複賽權

足球港對平、慕名而來者、不下七千餘人、惟以球場設備未週、看台過少、以是場線四週、看客層層圍住、二時十分裁判員陣吉祥銀笛一聲、港隊佔順風之利、平隊首先開球、曾一度進港陣地、劉湯兩傑、把守關隘、無機可乘、梁榮照截得來球、輸送前方、港前鋒恃其敏捷傳遞、片刻已至前門、鄭貴良乘隙首中紅鵠、但平守門救出險球已不少矣、黃乘順、鄭貴良、先後各進一球、成三比零、上半局將終時、平隊以誤踢人身、略起誤會、稍停仍言歸於好、繼續舉行、下半時中平健兒發奮努力、加以風助、以是局勢稍有轉機、港隊門前時見戲蹤、卒因錫坤於後衛綫內誤犯手球、由唐國梁罰進而成三一之比、港隊諸鋒嗣後打門機會不少、惜均未告中、又以中鋒鄭貴良受傷出場、實力未免稍減、直到終局、紀錄未更、

▲香港隊
包家平
劉茂　湯坤
李國威　梁榮照　梁周發
[illegible]

▲北平隊
王興民
楊錫智　林松發
沈威　李國植
[illegible]

跳遠第一之郝春德（左）與跳高第一之顧彧（右）合攝（王開）

滬對遼 未賽畢離場

何其咲、何叫劇之多也、午前八十八師士兵與中央政治學校學生衝突慘劇、午後二時之港平足球賽、亦險告不終場、孰知四時之滬遼足球賽、又拔拳相向、不歡而散、熱心體育者、聞之或將悲憤而痛哭矣、該賽開戰後、滬隊節節進逼、然關外健兒、力康身偉、亦不示弱、劇戰時離李誤踢、上半時羅萬李三餘名入一球又孫錦順罰入一十二碼球造成二與零之比、下半時起比賽更趨激烈、遼隊明知必負、其抵抗精神、頗堪嘉佩、滬隊則仍鐵面無情、利歌頻奏、生力軍陳洪光雙告中的、湊成半打、而此時場西北角遼左翼與滬後衛忽起爭執事後各執一詞、亦未得眞相、裁判員周家騏全無辦法、雖大聲疾呼、比賽不了而了、事後據裁判周家騏君談、遼左翼先犯規、余已鳴笛、但遼左翼衝上前、踢於滬後衛腳上、於是起爭、余已書面陳之大會、該事始末、以後書面陳之、至於以後如何、尙不可知、

▼上海隊
徐亞輝
李甯　萬象華
江善敬　孫錦順　羅海光　李義臣
梁樹棠　屠開元　陳洪光　陳家球

▼遼甯隊
張學堯
王中克　李紹輝　李快和
馬世昌　史廷芳　[illegible]

男排球賽……入緊張期 滬港平閩對陣 昨賽粵浙均得獲勝利

男子排球、粵對蘇、粵隊中排馮鼎芬、三排蕭殿康及黎永代表中國出席遠東、黎連樞、出戰後卽退出、蓋一以保守精力、一以深自隱晦、俾遲粵隊、莫測其高深、該隊實力、有目共見、現與港滬兩隊、已成三角形勢、冠軍誰屬、現恐祇有天曉得、蘇隊係由大同等校學生所組、除長沈錫復、因病未登場、實力不免稍減、技術與平津不相上下、後排頗佳、跟排王承文、二排黃光李右三、俱擅關門打、茲遇華南健兒、不免未戰先餒、竟以三比〇負、

第一局

前半時風勢頗大、粵隊客客氣氣、未用力、僅以十一比八勝、後卽漸入佳境、往往黎連樞一球高擧、其各人同時躍起、由其一人劈擊、應聲而落、蘇隊有如入五里霧中、無從防起之感、是局卽以九比二十一敗、

第二局

粵隊以黎連澤代黎連樞、伍永欽代黎鼎芬、劉澤民代蕭殿康、蘇隊無更動、此局蘇隊隊員抬球甚佳、惟毫無起手之力、歷久難支、上半局比數十一比五、結果二十一比九、

第三局

粵隊黎連澤與譚永湛之合作、快慢球爲爽快、直至十八與十八、伍永欽黃英傑連壓三球、大局以定、結果三比〇、廣東勝、

廣東隊	江蘇隊
前排 梁修棠　黎連澤　李申　譚永湛	前排 [illegible]
中排 伍永欽　馬鼎芬　馬文巨　黃英傑	中排 王承文　李右三
後排 蕭殿康　李福申　劉澤民	後排 [illegible]

浙勝京 三與一之比

男子排球浙對京、三時起發、浙軍整齊、長人張錫祿、的確精彩、手高腳低、隨卽擲球、京不得逞、長人左右前後、聯絡表演頗精彩、京何和琨歐陽康、急起搶險、只有招架、浙勝、第一局二十一比十一、

第二局

浙聯絡更佳、陳漢章不但救出許多險球、並且打了不少硬球、三排陳觀佑建功亦多、二局又以二十一比十佔先、

第三局

京乘虛而入、一氣造九比三之局面、京急努力、浙以鬆懈失敗、京以十一比九換邊、再接再厲、以二十一比十九勝此局、

第四局

浙整頓軍容、表演入化、京雖力支持、以二十一比九慘敗、總結果三比一、浙勝、

浙江隊	南京隊
前排 張錫祿　吳餘 [illegible]	前排 何和琨　譚天利　莊 [illegible]
中排 陳漢章　周竹君 [illegible]	中排 歐陽康　杜 [illegible]
後排 陳觀佑　周 [illegible]	後排 朱天 [illegible]

男子籃球出人意料 菲僑力減受挫 河北南京均得複賽權

男籃球菲京戰、是時球迷愈來愈多、「坐下」「坐下」之聲大起、迫裁判李祖祺監察劉鑑下令勸員、京隊卽取攻勢、成北恆首關紀錄、繼菲僑罰中一分、菲僑者披着乾柴像元寶、個僅五尺、但跳躍矯健、奔馳迅速、惜遠射欠準、雖起投擲太多、每每方所得、南京前日南勝猶龍江、不以爲意、律旗加油之聲、不絕於耳、南京陣線漸亂、正在緊張之際、菲僑忽誤暫息、調兵遣將、而其男力、轉戰千里、

昨仍舊

先是雙方以二比一、相持良久、後由李公瑜趙志華擲進二球、菲僑急追、驍楊淑恩壯馬、果然不弱、其次分數、十五對七、菲僑心慌、犯規漸多、害得南京前鋒李公瑜、左一個倒栽、右一個倒栽、眞個是好看極了、上半時比賽結果、南京十七、菲僑八分、

下半時

之初、雙愈打愈緊、菲僑因天氣關係、每好犯規、場外觀衆反對聲中表示不滿、殊不知體育爲何物、後京隊調高凌照助陣、乘雙掌以迎追、但菲僑已愈打愈穩、追至十五比十八、場外菲

尤奇者

看台有人往下發散傳單、上書「發揚俠魂打倒鬼子」、署鼓俠魂、可謂滑天下之大稽、最後十分鐘、連中威壯懷李公瑜二分、菲僑林澈源又被罰出場、遂以三十七比十九敗於南京、（今後男子籃球四大金剛當推京滬冀平矣）

	南京隊	菲僑隊
分	[illegible]	[illegible]
犯	[illegible]	[illegible]

冀勝閩 聯絡極有致

大會第六日、重心已趨向球類、籃球擧行第三週、賽場內擁擠不堪、晨九時、河北對福建、河北雖強、福建亦不弱、傳球射籃均甚嫻熟、而戰略不如河北、上半時河北僅以念七比十佔先、下半時閩隊陳守謙等迭有命中、河北急闢唐寶堃出馬、與于敬孝沈聿恭聯絡有致、倫豪球迷贊賞、是役河北隊以四十七比二十九勝、臺上音樂隊爲奏凱歌、而雲端飛機適於此時繞場低翔、作種種翻騰表演、乘均顧而樂之、裁判舒鴻、監察佟復然、總比數四十四對三十九、

河北隊	分	犯	福建隊	分	犯
唐寶堃	[illegible]	[illegible]	林嘉楊	[illegible]	[illegible]
王鴻斌	[illegible]	[illegible]	葉錫爵	[illegible]	[illegible]
沈聿恭	[illegible]	[illegible]	盧金敎	[illegible]	[illegible]
劉振凡	[illegible]	[illegible]	陳守謙	[illegible]	[illegible]
于敬孝	[illegible]	[illegible]	黃宗標	[illegible]	[illegible]
劉學琦	[illegible]	[illegible]	吳承成	[illegible]	[illegible]
佟景德	[illegible]	[illegible]	葉文炳	[illegible]	[illegible]
尹鴻祥	[illegible]	[illegible]	蔡如川	[illegible]	[illegible]
招寶昌	[illegible]	[illegible]	[illegible]	[illegible]	[illegible]
王振綸	[illegible]	[illegible]			

女子四百米接力乙組之南京隊（王開攝）

女子網球之共賽三場 川滬明日複賽 平輪空晉滬昨賽得利

平輪空…晉勝京…滬勝皖…川勝冀

女子網球因香港對貴州雙方初賽已取銷、北平隊輪空、故昨日祗有三場交鋒結晉滬川晉退京皖冀而取得複賽權、明日平晉、川滬交鋒奪取決賽權、

晉勝京 二與一之比

女子網球、山西對南京、第一單打晉王春菁勝京劉玉蘭、劉之抽擊、頗有力量、惟無智謀、時爲對方佳處、攻守鎭靜、屢以擊東擊西之法、在兩角上連造成良好機會、王春菁之連得點、尤在第二盤中、表演最佳、而劉在第六局中、尙能以滑四獲勝、未吃鴨蛋、誠屬不易、結果六比四、六比一、

雙打

先第二單打開始、雙方球藝均平平、戰勢沉悶、結果京陳淸陳希鮑以六比一、六比一勝晉孫貴秀常士熙、

第二單打

晉王春蕊勝京黃山晨

此組風雲緊張、雙方互有安危、王反抽較正抽爲佳、且十有九穩、黃無王之鎭靜、雖有强健體格奔馳、但因慌亂、觸網、卒歸失敗、一盤既敗北、兩人氣概各爲之變、強弱顯分、王乘勝後之餘威、連勝兩盤、結果九比七、六比三、總結果二比一、京被淘汰、

滬勝皖 三與〇之比

女子網球上海對安徽、第一單打滬茅於文勝皖劉毓芬、劉進攻柔弱、守亦乏術、茅球藝本亦平庸、能以六比一、六比一連勝、其戰勢之平穩、可見一斑、第二單打、滬夏蘭徽勝皖孫思閑、第一盤夏進攻極利、第二盤孫追起反攻、夏屢處危境、後幸小心防堵、卒以六比二、七比五勝、雙打皖棄權、總計三比〇、皖被汰、

川勝冀 二與一之比

女子網球四川對河南、第一單打川鮑大經勝冀崔書貞、在第一盤中、雙方係度平衡、此勝彼負、球藝在伯仲之間、惟鮑之抽擊在緊要關頭、能毅然決之、爲其長處、若崔能穩健從事、諒第二盤中、可不致敗得如此悽慘、結果六比四、六比一、第二單打冀棄權、雙打川棄權、總二比一、冀被淘汰、

四百米接力中途中（王開）

女排球賽……看誰高強 港平得複賽權 今日冀粵滬閩同對壘

女排球香港對湖南、港隊曾於十三日與河南隊力戰、以三比二敗之、湘隊曾於十四日以三比一打倒南京、昨遇香港、似震於華南女傑盛名、頗見慌張、竟以三比一敗潰、

第一局

湘女子首施下馬威、三排陳崇濂陳士蕙錦英等、記記制敵、陳加傑左玖瑜源源接濟、陳淑芳順壓如流星、港隊何思芳朱强文羅月好、雖能努力抵抗、但因時時予人以隙、以十四比二十一負、

第二局

港隊具收復失地之決心、前排三人關住陳淑芳羅月好、乘隙進取、血戰一場、結果以二十比十五扳成和局、

第三局

上半局結果爲十一比九、湘領先、下半局兩方競爭頗烈、湘隊以陳加傑之殺球爲最出色、港隊則以一排三人之合作建功爲多、球在網上來來往往、經久不墜、兩隊分數相差始終不出二分、終因湘隊前排屢觸網、港隊以二三比二一勝、

末一局

起始、港隊餘勇可賈、連連進擊、湘隊神喪氣頹、動輒得咎、二排並有野球出現、上半局以五比十一敗、下半局湘陳淑芳偶有順壓、力道十足、惟有觸網、終覺功過相抵、朱强文伍思照關門頗多傑作、遂以二一比十四勝、總結果三比一、港勝、

香港隊	湖南隊
第一排 朱强文　伍恩明　伍恩瑞	第一排 陳淑芳　陳淑 [illegible]
第二排 [illegible]　羅月好	第二排 左玖瑜　陳加傑 [illegible]
第三排 陳惠芳　朱數新　湯美玉	第三排 陳崇濂　陳士蕙　蕭錦英

平勝蘇 三與零之比

女排球次賽、北平敗江蘇、平隊一排中將隊長張夢莊、久歷戰陣、經驗豐富、古將陳慶鳳、以右手擊敵、令人莫測高深、二排中堅周國淑范翼華、穩健可喜、陳婉若斯雅珊兩翼進攻、球出如矢、如能於跳躍上、再用些功夫、當更有進益、三排徐靜貞遞球恰到好處、全隊合作上、因少練習、稍欠工夫、蘇隊隊員因缺少經驗、故技術平平、但其中如一排吳英侯毓芬、二排趙佑鋑、亦皆可造之材、

第一局

起始、蘇杜希英開球、首獲三分、平張夢莊以一擊爭回、分數進至九對三、但因不在意、上半局以十一比八勝、換場後、平隊頗有優良表演、如陳婉若之發球及壓球、陳慶鳳之左手擊球、皆足使蘇隊爲之搔頭、因此二十一比十獲勝一局、

第二局

上半局、北平以十一比八佔先、此局因有飛機在球場天空表演、掉尾搖背諸態、擾亂觀衆、後以風勢頗大、故雙方皆無可觀之表演、草草終局、結果爲二十一比十六、北平又勝、

第三局

兩隊隊員有更動、計平隊一排李宗琦代姚襲立、二排李孝芳代張夢莊、范翼華代斯雅珊、蘇隊三排周欣華代趙佑鋑、鴻入主中樞、三排施順弟代杜希英、上半局平以十一比二大勝、蘇隊幾乏還手之力、略鬆懈、平隊以二十一比十勝、

總結果

三對零、北平勝、此戰雙方失機頗多、如發球用手、總計不下五六次、一排觸網亦屢見不鮮、平隊鋒芒些見、一班想係風勢使然、但藉此對非常環境之作戰上、增一番經驗、亦不爲無益也、

北平隊	江蘇隊
陳慶鳳　陳婉若　葉 [illegible]	吳英　侯毓芬　[illegible]
張夢莊　周國淑　徐靜貞	錢鴻　趙佑　杜希英
姚襲立　斯雅珊	楊綠一　莊杏英
李宗琪　范翼華	周欣華　周茂娟　施順弟
李孝芬	

會場花絮

看好戲 發生糾擾

昨晨九時許、女籃監察正在緊張之時、南看台上驟起鬨聲、一時秩序大亂、比賽亦於焉停止、及事後調查、纔悉當時目擊情形、紀述於次、

○……南……○

有八十八師兵士百餘人、或因視綫不及、於是該師五二八團六連排長某等、相繼起立、是時坐於後方之中央政治學校學生數人、要求彼等坐下、無效、又請童子軍囑彼等坐下、亦無結果、雙方遂先起口角、繼之排長某出其手槍、以作示威、中政校學生等見狀大駭、越位而逃、士兵等卽緊隨於後、似追大敵、或卸其腰際皮帶、或奪童軍木棍、羣向該數學生痛毆、是時場內警衞隊士、恐成慘劇、於是執槍而維持秩序、但混亂情形、尙未中止、適八十八師參謀長劉仲荻亦在場參觀、乃口諭弟兄全體回營、

○……事……○

後劉參謀長暨警衞組馬主任、勵志社總幹事及大會招待組主任黃仁霖等、於招待組辦事處商議善後、劉氏略謂、敝師士兵來會參觀、會訂有規則、惟該五二八團因三月間開赴北方、夜（十四日）適回京、故尙未明瞭該項規則、今既已發生不幸事、敝師自有對付方法云云、繼黃氏略謂、依具體而言之、無論軍民、均爲同胞、自相殘殺、徒爲外人之笑柄、有付敵人、謂八十八師爲保持嚴明之軍紀、當有予吾人以滿意之懲罰也、是時有中政校學生劉蘭生報告當時情形、略如上述、結果如何、現尙不知、

○……查……○

受傷者爲中政校三年級學生財務行政系某、劉某、又女性一、王一生、於今貞、杭州高中學生、又傷石處、自杭來此參觀者、鼻子誤傷、誤傷者不少、混亂中最爲奇怪、

褚民誼 割鬚演戲

褚民誼長光的鬍子、突於昨日割掉、臉上光滿一根也沒有、反覺精旺氣足、昨望之幾不相識、問其故、他說是今天晚上要登台唱義務戲、所唱者何戲、卽不得而知、或爲一時之飾遮掩老褚之不好意思耶、黎明暉已於昨日偕二男友出現於中央飯店、現住中央飯店、約二十三日返滬、代表我國女子排球出席遠東之黃淑愼、現已適人、且育孩矣、其二妹淑淸、亦網球健將、此次代表北平隊、稱山西王氏姊妹球藝甚佳、其姊淑愼、似與運動離婚矣、劉長春因前日大會辦事糊塗、二百米改變地點與方向、未能打破遠東二十秒八之紀錄、心中甚懊喪、昨晨遍閱各報、懊喪如故、及讀時報、遂塔告慰、

九月份華茶輸出統計

總計六萬零九百四十一担　轉口者紅茶爲多綠茶較少

據商品檢驗局發表九月份華茶輸出統計、共爲六萬另九百四十一擔、其中綠茶一項、自上海出口者、計三萬二千餘擔、轉口者紅茶一項、轉口較多、計達一萬九千餘擔、磚茶則爲數無幾、蓋時屆秋分、外商均已囤足故也、茲分別列表於後、

國別	綠茶	紅茶	磚茶	其他茶	總計
英國	四八、二〇	五、六七六、九四		[illegible]	[illegible]
法國	一、一四五、八〇	二四一、四八			[illegible]
德國		三二八、九六			[illegible]
荷蘭		四五、〇四			[illegible]
西班牙	三一、五〇	一八三、一二			[illegible]
丹麥		二、九四			[illegible]
土耳其等	一三〇、七四	五、三七九、九六		[illegible]	[illegible]
美國	八、三九九、二一	二、七九二、〇二		[illegible]	[illegible]
坎拿大	二二五、三一	三四五、八九		[illegible]	[illegible]
非洲	一九、一三七、四二	、四四		[illegible]	[illegible]
俄國		九、八五〇、七九			[illegible]
印度	三、五四六、七四	、八八		[illegible]	[illegible]
香港	二五一、五六	一四七、二八	五、五二	[illegible]	[illegible]
南洋羣島		六、七二		[illegible]	[illegible]
其他各國	三六、九七	一四一、〇〇		[illegible]	[illegible]
總計	三二、九五三、四七	二五、一四三、四六	五二、五	[illegible]	[illegible]

吧城華僑陳毓秀談　國貨在南洋概況

國貨滯銷有六大原因　希望國貨商極力注意

南洋巴達維亞華商陳百鵬君、爲求切實調查國貨、是否合銷南洋起見、特派陳毓秀君來滬、記者昨訪之於旅次、作下列之談話、以告關心南洋貿易方面者、

（問）聽說南洋華僑受着世界不景氣的影響、經濟衰落、不知道近況如何、陳君（答）荷屬華僑商業的衰落、這是經濟基礎不穩固、華僑經濟基礎之所以不穩固的原因，雖有些人說是沒有銀行等大企業、但鄙人以爲荷印華僑之所以失敗、原是他在商業上所佔據的地位不健全、因爲華僑都是中介商、他們以製造物推銷於銷費（土人）者、同時將原料生產者（土人）的原料、推銷於資本主義者、現在土人知識程度提高、資本主義者也因爲與土人相去日久、感情融洽、所以一切交易、都是直接銷售、無須華僑爲中介人、這是華僑沒落的原因、此後如欲拯救華僑唯一的辦法、就是使華僑爲推銷本國貨的商人、而非專代外國資本主義者買賣貨物的中介商、那末華僑商業勢力、才有復興的一天、（問）日本在南洋的勢力和華僑比較如何、（答）照理、經濟衰落是普遍的現象日本人也該受影響但是事實竟出人意料之外日本人在荷屬的事業、非但不退步、反而蒸蒸日上、這是什麼緣故呢、因爲南洋市場各種製造品的供給者、在那邊市場、至少有百分之八十以上荷印華僑、除經營土產者外、大都是日本貨的推銷商、這種推銷日貨的華僑、漸漸有被淘汰的危險、因爲日人受了國人和華僑抵貨運動的教訓、自九一八以後、他們模仿華僑、到處開設小小的雜貨店、專以日本貨物直接售與土人、華僑勢力、漸有不能支持例、（問）國貨在南洋市場銷路如何、（答）說來可恥得很、荷印有一百卅多萬華僑、但中國貨銷不上百之二三、日本人祇有五六千、日本貨却幾乎霸佔全市場、這是日貨廉價傾銷、無孔不入的原因、國貨之在南洋、也不是華僑不努力推銷、第一是中國工業落後、在這幾年來才有蓬勃氣象、但南洋市場、已爲日貨捷足先登、第二中國的工業中心、不幸而在上海、而華僑却多數的閩粵人、他們都不熟悉上海的情形、假如工廠設在廈門廣州或香港、國貨一定比較能夠多去、譬如香港出產的乾電池絲紗衫者、在南洋的銷路很有可觀、第三上海的工廠、一向很少派人到南洋去推銷貨物、就是有人去的、又因爲語言不通、和不熟悉南洋地方情形、所以收效很少第四是上海廠家對於裝到南洋去的貨物不甚留意致推銷者要受重大損失而且上海廠家多貪目前小利、不注意貨物的品質譬如在荷印銷路原是很大的但上海廠家不留意、傘柄漆去油、到爪哇以後、因天氣酷熱、油漆融解、不能張開、因此上海傘的銷路、漸爲日本雨傘所奪、第五中國商人確實少俱些愛國心、每以日貨冒充國貨、譬如三G和三K的襯衫、在爪哇原很暢銷但有一般利令智昏的華僑、使把樣子寄到日本去仿造、因日貨價格較廉、致市場爲所擾亂、第以南洋方面對於國貨究竟缺少一些宣傳、假如多開幾次國貨展覽會、那末華僑自然要注意國貨了、其次是多開幾家國貨商店、使華僑有購買國貨的機會、因爲現在完全做國貨生意的、眞是絕無僅有的、（問）閣下對於國貨推銷的意見如何、（答）最要緊的是不可貪圖目前小利、提高貨物的品質、同時要注意宣傳工作、那末國貨推銷方面一定很順利了、末後據陳君說、我已由市商會介紹、參觀過許多工廠、倘使有其他各廠要在南洋推銷貨品的話、可向市商會商品陳列所代爲接洽云云、

各省農情報告

分冬夏作物牲畜棉花四項

（三）牲畜估計

（甲）力畜（牲畜頭數係根據各地各種牲畜之百分率每牲畜耕作效率及各地平常年歲作物種植總面積等推算爲四六、〇）

省名	縣數	水牛	黃牛	馬	騾	驢
察哈爾	[illegible]	[illegible]	[illegible]	[illegible]	[illegible]	[illegible]
綏遠	[illegible]	[illegible]	[illegible]	[illegible]	[illegible]	[illegible]
寧夏	[illegible]	[illegible]	[illegible]	[illegible]	[illegible]	[illegible]
甘肅	[illegible]	[illegible]	[illegible]	[illegible]	[illegible]	[illegible]
陝西	[illegible]	[illegible]	[illegible]	[illegible]	[illegible]	[illegible]
山西	[illegible]	[illegible]	[illegible]	[illegible]	[illegible]	[illegible]
河北	[illegible]	[illegible]	[illegible]	[illegible]	[illegible]	[illegible]
山東	[illegible]	[illegible]	[illegible]	[illegible]	[illegible]	[illegible]
江蘇	[illegible]	[illegible]	[illegible]	[illegible]	[illegible]	[illegible]
安徽	[illegible]	[illegible]	[illegible]	[illegible]	[illegible]	[illegible]
河南	[illegible]	[illegible]	[illegible]	[illegible]	[illegible]	[illegible]
湖北	[illegible]	[illegible]	[illegible]	[illegible]	[illegible]	[illegible]
四川	[illegible]	[illegible]	[illegible]	[illegible]	[illegible]	[illegible]
貴州	[illegible]	[illegible]	[illegible]	[illegible]	[illegible]	[illegible]
湖南	[illegible]	[illegible]	[illegible]	[illegible]	[illegible]	[illegible]
江西	[illegible]	[illegible]	[illegible]	[illegible]	[illegible]	[illegible]
浙江	[illegible]	[illegible]	[illegible]	[illegible]	[illegible]	[illegible]
陝西	[illegible]	[illegible]	[illegible]	[illegible]	[illegible]	[illegible]
福建	[illegible]	[illegible]	[illegible]	[illegible]	[illegible]	[illegible]
廣東	[illegible]	[illegible]	[illegible]	[illegible]	[illegible]	[illegible]
總計	[illegible]	[illegible]	[illegible]	[illegible]	[illegible]	[illegible]

（乙）肉畜（牲畜頭數係根據各縣每一中等農家之平均肉畜頭數及農民戶數推算而得其未報告之各縣概不列入）

省名	縣數	羊	猪	雞	鴨
察哈爾	[illegible]	[illegible]	[illegible]	[illegible]	[illegible]
綏遠	[illegible]	[illegible]	[illegible]	[illegible]	[illegible]
寧夏	[illegible]	[illegible]	[illegible]	[illegible]	[illegible]
甘肅	[illegible]	[illegible]	[illegible]	[illegible]	[illegible]
山西	[illegible]	[illegible]	[illegible]	[illegible]	[illegible]
河北	[illegible]	[illegible]	[illegible]	[illegible]	[illegible]
山東	[illegible]	[illegible]	[illegible]	[illegible]	[illegible]
江蘇	[illegible]	[illegible]	[illegible]	[illegible]	[illegible]
安徽	[illegible]	[illegible]	[illegible]	[illegible]	[illegible]
河南	[illegible]	[illegible]	[illegible]	[illegible]	[illegible]

中華日報旅行一覽表

京滬車　九月一日起實行

▲上行車

站名	開車時刻
○上海北站開	[illegible]
○南翔開	[illegible]
○安亭開	[illegible]
○陸家浜開	[illegible]
○崑山開	[illegible]
○唯亭開	[illegible]
○蘇州開	[illegible]
○滸墅關開	[illegible]
○望亭開	[illegible]
○周涇巷開	[illegible]
○無錫開	[illegible]
○橫林開	[illegible]
○常州開	[illegible]
○奔牛開	[illegible]
○丹陽開	[illegible]
○新豐開	[illegible]
○鎮江南門開	[illegible]
○鎮江開	[illegible]
○棲霞山開	[illegible]
○南京到	[illegible]

▲下行車

站名	開車時刻
○南京開	[illegible]
○棲霞山開	[illegible]
○鎮江開	[illegible]
○鎮江南門開	[illegible]
○新豐開	[illegible]
○丹陽開	[illegible]
○奔牛開	[illegible]
○常州開	[illegible]
○橫林開	[illegible]
○無錫開	[illegible]
○周涇巷開	[illegible]
○望亭開	[illegible]
○滸墅關開	[illegible]
○蘇州開	[illegible]
○唯亭開	[illegible]
○崑山開	[illegible]
○陸家浜開	[illegible]
○安亭開	[illegible]
○南翔開	[illegible]
○上海北站到	[illegible]

粉價慘落聲中　麵粉廠實況

值此經濟衰頹、商業咸呈不振之際、麵粉業亦因外貨傾銷、產積銷不滯、造成景氣之景象、大白社記者特於粉麥業中探詢究竟、及今後之趨勢、茲以各情分誌如下、

粉廠盛衰互異

麵粉廠因產銷滯積不景氣之現象、表面雖似普遍、惟其中牌子老與資本雄厚之廠、尚不若外傳之險惡、蓋粉銷之呆滯、全爲華北之外粉傾售而致華粉去胃日狹、故銷路仰賴華北爲尾閭之粉廠、大受打擊、如賴華南、華中等各省銷路、雖不若往年之發展、但尚不失固有之市場、惟資本薄弱之小廠、處此不景氣時期、却將陷於絕境也、

粉麥價格趨勢

粉麵市價之慘落、已造成市場混亂、而交易所中形勢之慘淡、亦無以復加、因慘落景象之滋漫、人心之浮動益甚、以致粉價如江河日下之勢、而造成空前未有之新低價、推今後市價之是否並趨傾跌、抑或有回蘇之望、即老於斯業者、亦咸不能下一斷語

九月份蛋品出口數量

△全蛋一千六百餘萬個
△蛋產品三萬八千餘担

昨據商品檢驗局發表九月份蛋品出口數量、計鮮鷄蛋一一、九一六・四七六個、鴨蛋四、一八五・七二〇個、皮蛋一六九・二九二個鹽蛋九、〇〇〇個、凍蛋二九、二一九・四二担、凍蛋黃一、五五四・三五担凍蛋白四、三六一・四八担・乾蛋二四〇・三七担・乾蛋黃一一七・二四担乾蛋白五九七・四〇担、濕蛋黃一、八二六・〇四担、密蛋黃二二七・七〇担、以上共計全蛋一六・二八〇・四八八個、蛋產品三八、一四四・七〇担云、

洪順互助會

昨召組長訓話

上海市洪順互助會、近因會員日多、會務日繁、爲利便進行起見、每會員十人中、設一組長、担任催收會費、及吊金費等職務、召集全體組長訓話、計到組長六十餘人、主席吳子昌、紀錄趙筠璞、行禮如儀、主席宣佈開會宗旨、次由前主席楊文道、報告辭去主席委員之原因、以楊達軒、蒲鳳鳴、楊志堅、三君爲指導員、次總務股主任廖維明、指導員蒲鳳鳴諸同志、相繼訓話、會勉以大家要團結、要明瞭楊文道同志之辭去主席之原因、勿生誤會等語、後組長李漢雲、洪文尉、李亦雲等提議、交執監聯席委員會解決、至十時散會、

紗布交易所一星期登賬價格表

（反手二十支順手十六支反手十支代用）

標準棉紗反手二十支人鐘

	星期一	星期二	星期三	星期四	星期五	星期六
十月期	一八三、〇〇		一八二、〇〇	一八二、〇〇	一八三、〇〇	一八三、〇〇
十一月期	一八四、〇〇		一八三、〇〇	一八三、〇〇	一八四、〇〇	一八四、〇〇
十二月期	一八四、〇〇		一八三、〇〇	一八三、〇〇	一八四、〇〇	一八四、〇〇
一月期	一八五、〇〇		一八四、〇〇	一八四、〇〇	一八五、〇〇	一八五、〇〇
二月期	一八六、〇〇		一八五、〇〇	一八五、〇〇	一八五、〇〇	一八五、〇〇
三月期	一八七、〇〇		一八六、〇〇	一八六、〇〇	一八七、〇〇	一八七、〇〇

標準棉花（國產細絨紡二十支棉紗原料爲準）

	星期一	星期二	星期三	星期四	星期五	星期六
十月期	四二、〇〇		四一、五〇	四一、五〇	四二、〇〇	四二、〇〇
十一月期	四一、〇〇		四〇、五〇	四〇、五〇	四一、〇〇	四一、〇〇
十二月期	四〇、五〇		四〇、五〇	四〇、五〇	四一、〇〇	四〇、五〇
一月期	四一、〇〇		四〇、五〇	四〇、五〇	四一、〇〇	四〇、五〇
二月期	四一、〇〇		四〇、五〇	四〇、五〇	四一、〇〇	四一、〇〇
三月期	四一、〇〇		四一、〇〇	四一、〇〇	四一、〇〇	四一、〇〇

註星期二國慶日休假一天

廣告刊例

特等	言論版	甲—新聞下方二寸半高共二十行每日每版洋十六元　乙—報名旁上封面半版社評地位每日每版洋二百元　丙—下封面每行高十寸每次以二行起碼每日每行大洋一元八角
頭等	要聞版　國際版	每行高五寸三行起碼每日每行九角
普通	增刊　新聞版	每行高五寸三行起碼每日每行大洋六角

定報價目

中國境內每月洋一元[illegible]　△歐美南洋各國每月洋[illegible]　香港澳門每月洋[illegible]　上海自包活郵費在內[illegible]

地址　河南路三〇三號　電話　九〇八〇八號

公葬王樂平先生啓

粵自總理倡導革命從者雲湧士氣丕變樂平先生年甫逾冠即已加入同盟會宣力革命工作其時淸政不綱吏昏昧人覓舉膠濟鐵路沿線鑛權諸德人先生組織保鑛會起力爭獲保全辛亥義起山東省垣各界會強追巡撫孫寶琦響應獨立學界主動先生實操持之民國旣建先後被舉爲省議會參議院議員所有蒞會建議悉本民黨主張當局嫉忌恫誘交迫歷險備經卒不爲屈惟默察軍閥專政勢不可遏代議制度無裨國是遂隻身赴粵悉心考察採其可者歸獻總理未幾國民黨改組受命總理往駐華北密任工作二次全國代表大會被舉爲候補中央執行委員十五年北伐晉赴武漢担任軍事運動特別工作武漢既下復被任爲湖北省政務委員嗣以黨內意見紛歧避居滬濱研討辦義標其所信號召同志處境雖困而志彌堅不幸爲忌者所伺於十九年二月十八日被刺滬寓嗚呼慘哉傷矣先生努力革命垂三十年與北洋軍閥角抵周旋出生入死無日不在危險困難之中設以他人當之或且悼惜失常態先生則處之泰然若無事者蓋以先生知有國不知有身即其最後之捨生亦可以見其無畏精神之表現也同人等與先生或爲親故或共患難每念逝者窀穸未安輒增慚汗今幸議定於本年十月二十日公葬先生於山東濟南千佛山東麓哲人云亡邦國殄瘁追念先生剛毅奮勇之氣與夫愛國忘身之誠[illegible]可[illegible]視而其未竟之志則有待於後死者之繼起果吾黨之志氣不墜則先生之死爲不死是又同人等所[illegible]悲竭其[illegible]賢萬[illegible]告邦人君子之敬意也此啓

發起人：汪兆銘、于右任、張繼、王法勤、居正、朱霽青、陳樹人、甘乃光、谷正綱、[illegible]

參加公葬典禮須知

[illegible]隊奏哀樂、迎櫬人員脫帽肅立、與會軍警立正注目、靈櫬移登靈車後、舉行迎櫬祭禮、[illegible]啓行、七、迎櫬路線、自車站出發、經大馬路緯五路、至中山公園、八、迎櫬行列（與上海送靈行列同）[illegible]行公祭、[illegible]日上午八時至十二時、下午一時至六時、各機關學校團體人員致祭、[illegible]日上午八時至十二時、民衆自由致祭、[illegible]公祭行禮、[illegible]行三鞠躬禮、[illegible]默哀、[illegible]奏哀樂、[illegible]家屬答謝、[illegible]有祭文者於獻花後加讀祭文、[illegible]啓靈祭、[illegible]奏哀樂、[illegible]獻花、[illegible]獻爵、[illegible]讀誄文、[illegible]行祭奠禮三鞠躬、[illegible]家屬答謝、[illegible]自中山公園出發、經緯五路二馬路入西門、沿西門大街、出南門、經歷山街、出南關、經南門大道南行至千佛山東麓墓地、[illegible]遺像亭、[illegible]軍樂隊及護靈旗、[illegible]軍樂隊、[illegible]家屬親友、[illegible]各機關學校團體代表、[illegible]安葬典禮、[illegible]

二、南京、公祭、二十二年十月十六日在下關車站舉行、公祭禮節如下、（一）肅立（二）奏哀樂（三）獻花（四）獻爵（五）讀祭文（六）行祭奠禮三鞠躬（七）默哀（八）奏哀樂（九）家屬答謝（十）禮成、三、濟南、[illegible]

公葬王樂平先生籌備處啓事

逕啓者、關於樂平先生葬事業經籌備就緒、茲定於本月十五日下午二時在上海[illegible]、十六日下午二時在南京下關車站舉行公祭、十八日上午十時在濟南津浦車站迎櫬、[illegible]在濟南商埠公園[illegible]、凡各地[illegible]如有祭奠禮品、或輓聯誄詞等件、請寄[illegible]樂平先生[illegible]代收[illegible]

[illegible]公祭並於廿二日下午一時在公園舉行啓靈祭畢移靈安葬於千佛山東麓所有[illegible]南京鐵道部勞工科[illegible]先生代收北平和平門內順城街山東中學郝任夫先生代收濟南商埠[illegible]一日知照[illegible]

昨日各界人士
公祭革命先進王樂平
王法勤領導致祭參加四百餘人
移靈時沿途送櫬者悽愴萬狀

中委王樂平、於民十八年春、遇難逝世後、其靈櫬迄未安厝、茲由汪精衛、王法勤、于右任等發起舉行公祭、當經擇定濟南千佛山東麓爲墓地、並推定王法勤、丁惟汾、陳公博等籌備一切、昨日下午二時、各界人士、齊在謹記路齊魯別墅、舉行公祭、祭畢、即運櫬經京赴魯安厝、茲將各情分誌如下、

靈堂佈置

致祭靈堂、即在齊魯別墅前廳、禮堂上遍懸素彩、正中爲王樂平氏遺像、供有香花果物數事、上有橫額書「音容宛在」四字、桌前環列各界致送之花圈、兩旁分懸輓聯、對、大門前高紮彩牌樓一座、上懸白布橫額、大書「公祭王樂平先生」七字、又聯一副書、「精神不死、浩氣長存」八字、分懸左右、布置嚴肅壯穆、市公安局特派警士一隊、到場照料維持一切、

王氏遺十鈞、及女齊民（本報羅穀蓀攝）

宣讀祭文

維中華民國二十二年十月十五日、奏以請酒庶着、被祭室樂平先生之靈曰、泰岱之麓、鬱有奇氣、先生侍之能大無畏、身革命、懸三十年、不爲物惰、勵節彌堅、嘗以隻身、羣入學、處之泰然、出生入死、滬上韜居、鼓吹民主、觸世之忌、血流江濟、大好河山、半陷異族、民奇恥、國家大辱、時事日非、殊可痛哭、死者死矣、生者何贖、哉尙饗、

致祭人物

昨日參與致祭之各界人士及要人、甚多計有王法勤、陳公博、胡宗鐸、張知本、傅汝霖、李烈鈞、夏奇峯、黃少谷、何香凝、薛篤弼、林柏生、何焯賢、褚輔成、吳山、盧印泉、李大超、李簇生、陳化龍、顏加保、曹立夫、繆白民、林壽昌等、及同濟大學、惠平小學等學生、等共有四百餘人、昨均參加公祭、又陳濟棠、楊德昭、徐謙等、均致送花圈、以示哀悼、

公祭情形

下午二時三十分、舉行公祭禮、先由市公安局音樂隊、奏鳴哀樂、即由主祭王法勤、領導各賓步入靈堂、王氏家屬等、則分立靈案左右、禮節如下、（一）肅立、（二）奏哀樂（三）獻花（四）獻爵（五）讀祭文（六）行祭奠禮三鞠躬、（七）默哀（八）奏哀樂（九）家屬答詞（十）公祭禮成、

執紼者之擁擠，（本報羅穀蓀攝）

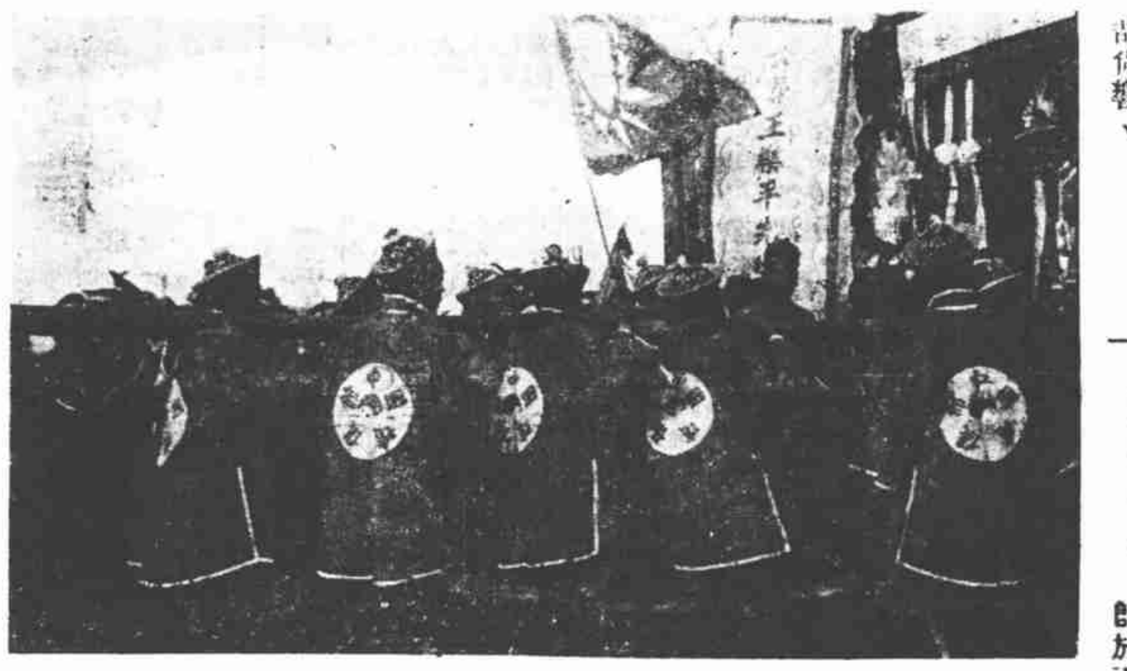
靈櫬移入靈柩車時情形（本報羅穀蓀攝）

移靈運魯

公祭禮畢後、即於下午三時三十分、舉行移靈、於樂聲淒厲中、將靈櫬運登素車、送人員、均肅立於靈車前、行三鞠躬禮致敬、然後啓行出發、經謹記路、龍華路、而抵龍華車站、送櫬行列、首爲開導旗及黨國旗、次爲遺像亭、護靈警察、軍樂、隊、及送櫬人員、又次爲靈車、最後爲護車軍隊、送櫬者如王法勤、薛篤弼、張知本、黃少谷、傅汝霖等均恭送如儀、

輓聯一束

昨日黨國各要人致送輓聯頗多、茲摘錄數聯如下、（張知本）不死於滿清、不死於洪憲、不死於北洋軍閥、當國民黨秉政之時、遘遭閔凶、志士所痛心也、吁嗟乎領土、吁嗟乎主權、吁嗟乎革命精神、在東四省淪亡以後、親觀憑弔、向逝者瞑目耶、（李烈鈞）如此河山、難乎後死、牢生魂傑、邈矣先型、（胡宗鐸）獨具遠懷、樂天下而後樂、容留遺憾、平人間之不平、（王法勤）何事敎一生、萬里招魂聞夜哭、幾人同患難、三年埋骨有青山、（吳鐵城）卅載盡勛勞、有聲名垂懸、一朝驚慘變、（柳亞子）灑淚弔江南、不見陸沉君有幸、慷慨竟成仁、後死曠觀世變我何言、

昨日主祭之王法勤氏（本報羅穀蓀攝）

宋子文將返京
俟今日棉業統制會成立後

財政部長宋子文、因處理各業統制會、除棉業統制會已定今日正式成立外、財政要務、及全國經濟委員會等諸事、故尙滯滬未返、關於財政問題、須其餘各業尙有待於接洽、成立新借款、業已經向銀行界商妥、茲悉宋氏以離京日久、故擬俟今日棉業統制會成立後、即將返京云、

英美工潮迭起
三廠怠工明日可先復工
一二廠制止收費引起糾紛

韜朋路英美第三廠工人、因反對廠方不承認工會等案、於十三日下午怠工後、社會局認爲不合、批令四區捲烟工會制止後、並定十七日問話、今日可望復工、不意新老兩廠、意又拒絕工會徵收會費、經工會交涉無效、勢將重起糾紛、工會定期開代表會應付、並呈請黨政制止、並請修改管理法及勞資互助條件、茲誌詳情如下、

三廠工潮

工風潮遭社會局批斥後、四區捲烟業工會、特派常務理事周學湘進行勸告、先後復工、靜待社會局十七日調處、結果全體工人以所提條件、未有結果、故均堅持、旋經總工會指韜朋路英美第三廠怠工、派常務周學湘負責勸告、然今日爲星期例假、故今日當可一律復工、惟工人表示如調解無效、決繼續對付云、

拒收會費

浦東英美第一第二兩廠、自前次發生勞資糾紛、由黨政機關調解、始暫告段落、不料近來廠方竟違背調解決定、拒付停工期內之工資、復又貼出通告、阻撓征收會費、如見有收會費之工人、即予開除、五區捲烟業工會聞訊、以征收會費、已有多年、廠方並無異議、今突然禁止徵收、顯係存心破壞工運、又派陳培德樓景觀張子平等進廠交涉無效、工會派員交涉無效後、

提出條件

特用書面提出收費辦法五項、（一）收費仍照京滬、（二）各廠方不能辦到、仿照英商祥生鐵廠及華成烟廠辦法、由廠方按月代扣、（三）如廠方一日不能辦到、按月由工會派員進廠、征收會費、以本會會員爲限、（四）征及（五）工會收費時、負責收費之工人、將臨時請假、總以不妨害廠方工作爲原則、

代表大會

不料工會函去後、廠方毫無圓滿答復、交涉不得要領、廠方又張貼通告、揑稱工人報告禁止收費、工會方面以廠方如此纖續破壞、實屬有意挑釁、除呈請黨政機關秉公交涉外、並定期召集緊急代表大會、討論應付方針、本月十五日、會費仍照常征收、又第五區捲烟業工會、以要求修改管理規則、及勞資互助條件、尙未達目的、各間工友、仍受原條件束縛、特派陳培德樓景觀張子平蕭庚生等、赴市黨部請願、從速從改、以免風潮再起、

呈黨政文

五區捲烟工會、呈市黨部社會局文云、爲廠方阻撓收費、懇求迅賜調解、以維會務事、竊查職會自成立至今、按月負責征收會費、向由各廠代表報告、近來廠方張貼通告云、不奉社會局命令、不許征收會費、如見工人收費、立即開除、又揑稱工人報告工會挑撥離間、職會據工人報告、故意挑撥、爲避免衝突起見、特擬具收費辦法五項、（中略）與廠方面商、不料經派員送知廠方採納辦理、又不得要領、廠方完全拒絕、並思職會按月收費、全賴會費維持、且停止職會征收會費、勢將瓦解、既不習慣、從來妨礙廠方工作、常無禁止理由、收費爲特工人福利、如開除工人、恐激成風潮、爲特呈請迅賜秉公調解、以維會務、謹呈、

全國經濟委員會
棉業統制會成立
今日上午于九江路大陸大樓

全國經濟委員會棉業統制委員會、自國府令派陳光甫君爲主任委員後、即着手組織、租定九江路十號大陸大樓爲會所、[illegible]

[illegible]

國運展覽會
昨日給獎證獎品
計獲獎廠商二百餘家

中華國產廠商聯合會、及上海第一特區市民聯合會所主辦之國貨運動展覽大會、於昨日下午三時、假該會遊藝場、舉行閉幕典禮、並分發各廠商獎證獎品、茲將大會情形、分述於後、

到會代表

計到會代表、有市商會葉家興、市民十七區分會葛福田、市民廿七區分會陳樹德、中華國貨維持會王和、市民十六區分會徐展、市民十二區分會陳濟成、市公安局李澤民、立行、市民十五區分會張志純、市民六區分會祝家棟、市民九區分會邵耕舜、市民十三區分會趙子雲、建國國貨展覽會代表獎家澤、及各廠商代表三百餘人、

開會情形

主席團林康侯、胡鳳翔、劉仲英、陳輝、樂勳、志功、陳濟成、葉宗興、當推胡鳳翔爲主席、行禮如儀、即由主席致詞、繼由劉仲英君報告經過、由各代表來賓演說、勉勵各廠商提倡國貨、

給獎情形

此次加入展覽會出品者達四百餘家、該會以出品良莠不齊、乃聘請林康侯等十餘人組織審查委員會、議定共達二百餘家、得獎證者、於昨日下午舉行閉幕典禮時、由林康侯君發給各廠商獎品獎證云、

今日電影

戲院	主演	戲目	時間	價目	地址
南京	理想巨片	金剛	[illegible]	[illegible]	[illegible]
北京	惠爾勒	桃花亂放	[illegible]	[illegible]	[illegible]
新光	何爾賽、喬治奧勃林	荒漠情	[illegible]	[illegible]	[illegible]
國泰	格達伯遜、歷史戰事巨片	血丹心	[illegible]	[illegible]	[illegible]
卡爾登	埃迪康泰	戀大女婿	[illegible]	[illegible]	[illegible]
夏令配克	熱情巨片	鐵盟	[illegible]	[illegible]	[illegible]
巴黎	張慧冲	新奇魔術	[illegible]	[illegible]	[illegible]
融光	高茂萊	熱血雄心	[illegible]	[illegible]	[illegible]
共和	武俠巨片	大破白蓮教	[illegible]	[illegible]	[illegible]
辣斐	義勇巨片	航郵俠血	[illegible]	[illegible]	[illegible]
光華	天一巨片	飛絮	[illegible]	[illegible]	[illegible]
上海	探險巨片	洪荒歷險記	[illegible]	[illegible]	[illegible]
山西	王次龍、江笑笑	到上海去	[illegible]	[illegible]	[illegible]
東海	麗琳甘許	賴婚	[illegible]	[illegible]	[illegible]
西海	王次龍、江笑笑	到上海去	[illegible]	[illegible]	[illegible]
明星	桃樂絲德	歌衫淚影	[illegible]	[illegible]	[illegible]
中央	卑與、史可德	情戰	[illegible]	[illegible]	[illegible]
新中央	戰事巨片	西線無戰事	[illegible]	[illegible]	[illegible]
恩派亞	胡蝶	滿江紅	[illegible]	[illegible]	[illegible]
卡德	武俠巨片	荒江女俠	[illegible]	[illegible]	[illegible]
萬國		梅花落	[illegible]	[illegible]	[illegible]
華德	艾霞	現代一女性	[illegible]	[illegible]	[illegible]
黃金	華僑女子藝術團表演	加映戲妻記	[illegible]	[illegible]	[illegible]
榮金	黎灼灼	人道	[illegible]	[illegible]	[illegible]
九星	李却狄克斯	洗心革命	[illegible]	[illegible]	[illegible]
滬江	王次龍、江笑笑	到上海去	[illegible]	[illegible]	[illegible]
中國		裝修內部暫停營業			[illegible]
百老匯	歷史巨片	最後的軍隊	[illegible]	[illegible]	[illegible]
威利	香豔巨片	美人關	[illegible]	[illegible]	[illegible]
東南	胡萍	姊姊的劇	[illegible]	[illegible]	[illegible]
大光明	西席地密爾導演	現代青年	[illegible]	[illegible]	[illegible]
虹口	皇家歌舞	加映奇男子	[illegible]	[illegible]	[illegible]
蘭心	賈克許爾勃團表演	如醉似狂	[illegible]	[illegible]	[illegible]
大華		暫停營業			[illegible]
天堂	胡蝶	滿江紅	[illegible]	[illegible]	[illegible]
蓬萊	陳玉梅	生機	[illegible]	[illegible]	[illegible]

全國運動大會第六日
上海再得全能錦標
四百米接力粤居首幷破全國
游泳今日開始球類入複賽期

昨日全國運動會第六日、全能運動完全解決、上海以四十四分榮居首席、男子總錦標、已可十拿九穩、張齡佳之十項、打破劉仁秀所保持之全國紀錄、四百米接力、廣東隊壓倒上海、成績爲四十四秒四、與前日之五項及千六百米接力、均壓全國新紀錄、較田徑賽尚有兩三項未打破者、精彩多矣、今日游泳開始、卻是粵港人魚之世界、上海青島等處雖不乏健將、然學位實力皆不及該兩地之充實、男女四類、經報名淘汰後、已入複賽時期、行見白刃相接、錦標亦可一一解決矣、（本報十五日專電）福建女子籃球隊、在最後一分鐘、負一分、良堪婉惜、諸隊員在賽後多泣不成聲、又游泳十六日開賽、日來各地選手加入練習游泳池有人滿之患、香港每日下水一次、遂needs下水罰久、又震旦火機、昨在會場傍隙地上表演、事先恐無人參觀、乃以小廟浦放入池塘中、汲水一時、機聲軋軋、水花四濺、又昨報載宗維賡消息、老兵生氣去找海怪說理、雙手扼着海怪的脖子、舉起海怪的身體、海怪力氣雖大、碰來碰去、打只有亂叫怪聲、

全能運動總成績　上海得錦標

項目	第一	第二	第三	第四	成績	
五項運動	鄒德春（滬）	王季淮（滬）	黃英傑（粵）	鍾季卿（京）	三〇、〇、二九五	破全國
十項運動	張齡佳（平）	陳陵（滬）	陳寶球（滬）	曹裕（滬）	五八八七、五八七	破全國
四百米接力	廣東隊	上海隊	南京隊	北平隊	四四秒四	破全國
千六百米接力	上海隊	北平隊	福建隊	南京隊	三分三一秒八、	破全國

十項後半部及總分

名	欄	擲鐵餅　撐竿跳	擲標槍	一千五百米	前半部總分	總分
張齡佳（平）	十七秒六	卅四米六二　二米五二	四〇米三九	五分二三秒	三十七六	五八八七
	七五四分	五五七、五八　四四三、八〇	[illegible]	[illegible]	一八二	五八七
陳陵（滬）	十七秒一	[illegible]	[illegible]	[illegible]	三〇一四	五六〇七
	八八〇、五〇	[illegible]	[illegible]	[illegible]	八七五	、九〇五
[illegible]	十八秒一	三二米九二　放棄	[illegible]	[illegible]	三一七二	五四〇五
	六八六、五〇〇	五三二、五八　棄權	四三〇、八十五	五六二	、七〇五	、一六
曹裕（滬）	十七秒一	二六米三四五　三米四〇	三七米四五	五分四六秒二	二八三〇	五二四八
	八八〇、五〇	二八三、一五七〇三	三五三、三七五	三四三、六〇二	五五五	、七五〇

前兩破全國紀錄（全國紀錄爲五四三九、五五五分）

各單位全能總分

上海市……四十四分
北平市……十八分
廣東省……十四分
南京市……八分
福建省……四分

四百米接力 粵第一幷破全國
滬第貳京第三平第四

四百米接力昨日舉行決賽、廣東隊第一、上海第二、南京第三、北平第四、成績爲四十四秒四、較前日預賽成績爲尤佳、（昨日第一組四五秒四、第二組四五秒六）打破全國紀錄四六秒六、世界紀錄爲四十秒相差尙遠、

今日節目
游泳開始
港粵實力最强勁

（中央十五日南京電）游泳十六日午開始、因場地狹小、恐生危險、對觀衆將嚴加限制、十四日競賽會、臨時議定發售入場券每張半元、以二千五百張

入場辦法

一、游泳比賽、除游泳選手、游泳裁判及游泳指導員外、所有本會職員、各單位職員、其他選手、及一以來賓、均須購選入場、但每日門票以二千五百張爲限、每張定價五角、二、新聞記者入場券、每報館或通信社每天贈入場券一張、報影攝影員、每天限定贈十張、中央宣傳委員會照片攝影員六張、上海王開照相館攝影員贈六張、播音員二張、每券均以一人爲限、以上各券、由本會宣傳組分贈、三、游泳裁判員游泳指導員攝影員[illegible]從游泳池大門入場、四、觀衆從游泳池東西兩側門入場、五、新聞記者從游泳池後門入場

游泳公認最高紀錄表

項目	全國紀錄	保持者	遠東紀錄	保持者	世界紀錄	保持者
五十米自由	二八、四秒	謝保宗	二六、八秒	高橋（日）		
百米自由	一分七、二秒	謝保宗	一分八秒	高石（日）	五七、四秒	威斯米勒（美）
四百米自由	六分八、三秒	黃茂源			四分五〇、三秒	波洛（瑞典）
千五百米自由	二五分三秒	黃茂源	二〇分七秒	橫山（日）	一九分七、二秒	波洛（瑞典）
二百米俯泳	三分二八秒	馬智輝	二分五二、九秒	伊爾絲力沙	二分二五秒	鶴田（日）
百米仰泳	一分三八、二秒	曾榮忠	一分九、六秒	片山（日）	一分九、六秒	科錫克（美）
二百米接力	二分一二、二秒	盤南	一分四六、八秒	日本		

上屆游泳紀錄

項目	成績	保持者
五〇碼自由	二六、三秒	孫振興
一〇〇碼自由	六四、六秒	陳振興
四四〇碼自由	六分三七秒	史興隆
一〇英哩自由	八〇分四七秒八	史興隆
二二〇碼俯泳	三分三三、四秒	龍榮軾
一〇〇碼背泳	一分二五、二秒	楊元華
一〇〇……	採用碼制	併列備考

壘球

女壘球上午九時開賽、滬對港、港棄權、滬隊隨秦棍世練習半小時、

國術
男拳輕量決賽

國術男子拳術輕量級決賽、上午第一次（一）胡煥彬（魯）勝王華志（浙）、（二）孫秉剛（青）勝盧星如（浙）（三）蔣玉堃（浙）勝張慶廉（平）（四）林錦亭（青）勝孟進福（平）、（五）劉樹紅（綏）勝孟進福（青）第二次（一）蔣玉堃（浙）勝林錦亭（青）、（二）孫秉剛（青）勝胡煥彬（魯）、（三）林錦亭（青）勝劉恩綏（綏）

●排球二周●

河北對廣（女）第二場 九時
福建對上海（女）第三場 九時
上海對北平（男）第一場 三時
香港對福建（男）第二場 三時

●男女游泳●

一 五十米自由式預賽男 下午二時
二 五十米自由式預賽女 二時四十
三 四百米自由式預賽男 二時五十
四 百米仰泳預賽（男） 三時三十
五 百米仰泳預賽（女） 四時二十
六 五十米自由式預賽男 四時三十
七 五米自由式預賽男 上午八時

●籃球三局

北平對廣東（男） 上午九時
上海對湖北（男） 上午十時

●網球

四川對南京（男）
第一單打 網球第一場 上午九時
第二單打 網球第二場 上午九時
雙打 網球第一場 下午二時
河北對熱河（男）
第一單打 網球三場 上午九時
第二單打 網球六場 上午九時
雙打 網球二場 下午二時
廣東對上海（男）
第一單打 網球第四場 上午九時
第二單打 網球第五場 上午九時
雙打 網球第四場 下午二時

棒球複賽

北平對廣東 棒球場 下午三時

壘球複賽

上海對北平 田徑場 下午三時

上海中華田徑隊五千米賽跑表演出發情形（王開）

萬國自由車會
昨晨舉行競賽
首名俄人葛羅達夫
一點十五分另七秒

上海車會昨晨舉行第一次自由車競賽、規定二十五英里、虹橋一帶、頗見熱鬧、茲分誌於後、

參與人員

此次萬國自由車競賽、尙係第一次舉行、一切由車會會長唐觀翼主持、評判員美陸軍上校魏黑鐵、記時員白瑚君、沿途監視員柯克童及唐君、給獎雷南十夫參加競賽者、共十六人、惟十三號十六號十七、均未到場、故祇三十人與賽、

路賽獎品

競賽路綫、自虹橋路麥克勞口出發、繞行霍必蘭路羅別根路林肯路、繞行四周、計程二十五英里、獎品第一名大銀杯一只（鄧祿普橡皮公司贈）第二名新式自由車一輛（大興車行贈）第三名皮夾一只、第四名眞皮香烟盒一只、第五名皮面日記簿一冊、担任給獎之忠南夫人另由車會贈送花籃一只、以酬其勞、

優勝題名

上午八時、開始競賽、至九時三十分完終、十時十五分、在兆豐公園對面惠而康花園中、舉行給獎、第一名爲俄人葛羅達夫（十四號）時間一小時十五分另七秒、第二名爲英人葛鐵、時間一小時十九分又九秒、第三名爲日本人Matsubara、時間一小時十五分另九秒半、第四名爲美人康逵、第五名爲日本人Nagahama、給獎完結、即在場中合拍一影、以示紀念云、

男拳中量決賽

男子中量級決賽、上午第一次、（一）周子和（魯）平時顯章（豫）（二）張英建（京）勝杜福華（魯）、（三）陳憲法（豫）勝范之孝（京）（四）尹馨山（青）勝何長海（浙）五張爾鼎（平）勝范子孝（京）第二次（一）張英建（京）勝陳憲法（豫）、二張爾和（魯）勝尹馨山（青）末次決賽（周子和（魯）（三）張英建（京）（三）張爾鼎（平）

今日比賽秩序

上午（一）男子摔角中輕量級決賽、（二）男子測力（二）男子槍劍棍中量級決賽、下午（一）男子器械刀槍劍棍中輕量級決賽、（二）男子鍵子表演、

熱心義舉爲災民請命演劇助賑而割去兩鬚之大會副會長褚民誼氏（中央宣傳部）

千六米接力預賽第二組滬隊第四曾榮忠達終點、（王開）

○……靳淑荀……○
怕說他高

黃女籃中鋒小靳、淑荀小姐、身體美、最怕人家說他高大、昨天看見各人都說他身偉體大、非常生氣、其實靳小姐才五尺六七寸身材、實不算太高、孫桂雲昨天要入場參觀滬女籃球隊、被童子軍所阻、有人向童子軍說、他是我國鼎鼎大名的孫桂雲、似可以放他進來、童子軍說道、別人沒有比賽、都不准進來、孫亦沒有、當然也不准、據河南選手說、巨人返豫後、決留開封、待病愈後、訓練田徑賽、聯華孫瑜、此次大失所望、「體育皇后」雖然拍過、不少外景、惜黎莉莉羅明等不能在場拍戲、只好日前提前返滬、但白、對大會人物、仍戀戀不捨、似尚有所待云、

全運大會聲中
國術國考又接踵而起
各省市及團體單人參加者甚形踴躍
羅陳允任考委各機關贈送獎品甚夥

（京訊）國術國考、定於本月廿日、在公共體育場舉行、業已疊誌前訊、昨國考籌備委員會、復於昨日下午四時、在中央國術館開第七次籌備會議、出席者張之江、鈕永建、賴景瑚、牛欣鈴、張仲鈞、（王茂滑代）李慈懋、竺永華、姜容樵、黃乃楨、臧寶城、蘭鳳三（王占恩代）、金寶善、杜庭修、張瑞堂、曹靜川、武向晨、陳家駿、羅達存、李澤滄、陳勇三、（譚翼鵬代）郭錫三、龐玉森、黃柏年、陳壽康、那雲青、楊松山、主席張之江、紀錄金一時、

報告事項

（一）關於報名、茲經記者探誌各情如下、保送應試員方面者、計有陝西省政府電達保送應試員李盎堂等、福建省國術館呈送國考應武員、懇准作予應考、四川省政府代電爲參加全運大會內、有國術選手周文等十二名、名單請查照、重慶市國術館、呈送國考應試員名冊、天津市函送國考名單、北平市政府函送應試員十八人名單、安徽國術館函送應試員名單、浙江省國術館函送應試員名單、綏遠、河南、山東、河北等省政府、函復收到輪船火車免證、（二）關於委員方面者、陳裕光、羅家倫函復担任考試委員、李協和函復准於考試期前趕到、恭崧盛典、李義山、王宇曾、李建華等、先後函復均允担任評判委員、

議決事項

（一）登記股報告、金陵中學函請登記加入團體表演、河南蓋玉山函請參加中人表演、以上兩項、可否登記、請公決案、決議准予加入團體表演人及單人表演、各將人名、數及所表演拳械名稱先行註冊、以便編排、（二）大會開幕時、擬拍製全部有聲活動影片、以廣宣傳案、決議由總幹事部負責辦理、（三）大會開幕時、擬請航空署派飛機參加案、決議推竺委員永華前往接洽、（四）決議關於播音事項、推姜委員容樵負責辦理、（五）開幕之日、是否售票案、決議開幕第一天一律均售半價、（六）加聘范良、朱祖漢、黃遠毅、爲糾察股股員、加聘張道丰爲招待股副股長、李成斌爲股員、（七）決議凡各省市單位中有本館畢業生、或與本館有特別感情者、律聘爲招待員、

獎品一覽

本屆國考、各省市參加者非常踴躍、已引起全國注重、尤以考試院戴院長季陶異常重視、日前送贈該會大銀杯三只、大銀盾一座、其次如國民政府參軍處呂恭軍長、賑務委員會許委員長世英、僑務委員會陳委員長樹人、周審計部李部長、湘鄂邊區勦匪總司令部、上海市保安處最高法院院長、南京特別市、第九區黨部蕭常委訓練總監部、朱培德以上均贈送銀盾一座、警察廳陳廳長陸軍、五十六師駐京通訊處、以上均贈銀杯一座、陸軍、騎兵學校、贈銀杯一對、全國經濟委員會秦秘書長、以上均贈送銀鼎一只、實業部贈送銀爐一座、浙江省教育廳陳廳長贈送龍泉劍一柄、江蘇省立南京民衆教育館、上海中華體育會、以上均贈獎旗一面、中央軍官學校、政治訓練處、贈送政治訓育叢書黃埔叢書各三部、市政府石市長、贈國術書籍十九冊、南京市社會局贈國術書籍十本、福安商店贈送毛巾三百條、顧主席祝同贈送銀盾一座、第卅三師馮師長駐京辦事處、邢處長各贈送銀盾一隻、蒙藏委員會冷委員、贈銀盾一座、黃河水利委員會、贈旗幟橫匾各一面、導淮委員會贈旗幟橫匾各一面、教育部贈盾一座、

會聞彙誌

會運會選手 昨日謁陵

（中央十五日南京電）全運會全體選手、十五日晨由民館率領謁陵、至總理靈堂、獻花後、全體行鞠躬禮、唱黨歌、秩序整肅、旋即回體育場、

國考湘選手 昨日抵京

（中央十五日南京電）二十日舉行第二屆國術考試、湘選手劉九生、劉連生、唐徽典、陸占山、黃中義等三十名、及西路總部國術教導總隊、高級班全體學員、楊達劉俊等六十九名、十日下午一時抵京、領隊長官爲朱國楨、楊崇烈、宋瑞峯、郭世銓、馬元基、俞遙聲、道行記者萬天石等共一百三十餘人、旋至中央體育場下榻云、

全運審判會 昨開會議

（中央十五日南京電）全運審判委員會十五日晨九時、在中央飯店開第一次會議、出席者張伯苓、民誼、高梓、沈嗣良、陳時、王正廷、董守義、張信孚、吳蘊瑞等、張伯苓主席、討論蘇總領隊張東屏對萬米比賽提出抗議書案、決議本會根據黃季爾計團員報告、函復該單位、對萬米比賽抗議、逕條駁覆十四日競賽審判聯席會之決議、仍應執行云、

事務所